REDEEMER COLLEGE LIBRARY
PER/BX/9401/.C36

AUDITED PAID CIRCULATION ABC

CALVINIST CONTACT

DUTCH-CANADIAN CHRISTIAN WEEKLY

Address all communications to: Calvinist-Contact, P.O. Box 312, Station B, Hamilton, Ont. — Phone 547-1488 and 547-1489.

Authorized as Second Class Mail, Post Office Department Ottawa, Ontario, and for payment in cash, Postage paid at Hamilton.

JUNE 28th, 1963 — No. 602 — 18th YEAR OF PUBLICATION

Profetennood

Het was maar een kort bericht, maar daardoor kwam de schrilheid haast nog duidelijker naar voren. Rev. Quang Duc, een Boeddhist monnik in Saigon, Zuid-Vietnam, ging midden op straat zitten. Enkele van zijn collega's hebben hem op zijn verzoek toen overgoten met benzine. Eigenhandig heeft deze monnik daarna een lucifer aangestreken en zichzelf levend verbrand.

Deze 73-jarige geestelijke meende op deze manier een getuigenis te moeten doen uitgaan tegen de zijns inziens Rooms Katholieke overheersing in zijn land. Een andere monnik, eveneens in Zuid-Vietnam, heeft gedreigd hetzelfde te zullen doen.

Tachtig percent van de bevolking en negentig percent van de strijdkrachten van Zuid-Vietnam bestaat uit Boeddhisten, terwijl de President Ngo Dihn Diem en de voornaamste regeringspersonen Rooms Katholiek zijn. De Boeddhisten beweren, dat deze dunne Rooms Katholieke bovenlaag geen recht laat wedervaren aan de grote meerderheid van de bevolking. Dat brengt een der geestelijke leiders er toe van zichzelf een brandende fakkel te maken temidden van het publiek.

Dit is maar niet een verhaal uit de middeleeuwen. Dit verschrikkelijke voorval vond plaats op 11 Juni van dit jaar en de stad waar het plaats vond ligt slechts ongeveer duizend mijl van New Delhi, waar nog niet zo lang geleden een groot aantal afgevaardigden van christelijke kerken in de wereld bijeenkwam.

Als ge zo'n bericht leest, weet ge haast niet wat te denken. In onze verbeelding zien wij die oude man daar zitten, terwijl hij verteerd wordt door de vlammen. De stumperd, waar doet hij het voor? Wij vinden het eigenlijk in-zielig, want wij weten dat het Boeddhisme, met al zijn filosofische en mystieke eigenaardigheden, een heidense religie is. Of wij zeggen, dat, ook al kunnen wij van hieruit niet nagaan of de grieven van de Boeddhistische meerderheid gegrond zijn, niemand daarom het recht heeft zichzelf het leven te benemen. Of, en dat is gelukkig ook nog een mogelijkheid, wij gevoelen ons wat beschaamd. Zo'n heidense monnik is dan toch maar zo totaal overgegeven aan zijn godsdienst, dat hij zichzelf daarvoor opgeeft. En hoe! Wat zouden wij dan wel moeten opofferen, nu wij weten, dat wij de enig ware godsdienst mogen bezitten.

Veel verder komen wij doorgaans niet. Als deze of dergelijke gedachten door ons hoofd gegaan zijn (en gedachten gaan snel!), slaan wij de pagina van de krant om en daar worden wij meteen alweer gegrepen door andere nieuwsberichten, zodat de Boeddhistische monnik en zijn getuigenis metterdaad in rook vervaagt. Saigon is zo ver weg en wat daar gebeurde raakt ons haast niet. Wij kunnen dat toch niet zo goed volgen en wat weten wij bovendien van het Boeddhisme af?

Ja, en toch is het alsof dat beeld van die oude monnik, die zichzelf in een brandende fakkel veranderde, ons niet direct los laat. Wij staan voor een raadsel. Zeker, wij westerlingen begrijpen de oosterse mentaliteit niet zo goed. Wij kunnen het niet volgen dat een man zo ver kan komen.

Laten wij echter niet denken, dat er in onze westerse beschaving niet veel gebeurt. O nee, de mensen verbranden zichzelf hier niet, maar er zijn er heel wat, die zichzelf opofferen voor hun ideaal. En de aandrift, die hen in beweging zet, is niet minder fel dan dat van die Boeddhistische monnik.

Toegegeven, de geestelijke in Saigon is tot het uiterste gegaan. Hij heeft zijn leven in eigen hand genomen. Maar de geest, die hem daartoe dreef, is ons niet vreemd. Die bedreigt ons eveneens en wij dienen voortdurend wakker te zijn om er ons niet door te laten overmeesteren.

Hij is goed om echt Canadees te willen worden en daarvoor te ijveren. Maar een Christen kan zijn land alleen maar om de Here en in de Here liefhebben. Het is goed om voor recht in politieke en maatschappelijke verhoudingen te strijden, maar alléén om daarin het recht Gods te verwerkelijken. Een strijden voor eigen recht is afgoderij.

Als ik mezelf, of mijn gezin, of mijn zaak, of mijn kerk, of mijn organisatie, of mijn land en volk, of wat ook liefheb buiten God om, dan ben ik op dezelfde weg, als waarin die monnik in Zuid-Vietnam zijn einde vond. Op die weg wordt geléden. Daar kom ik in botsing met onoplosbare raadsels en problemen.

Misschien hebben wij er wel verklaringen voor. En misschien zijn die verklaringen op zijn tijd ook wel heel doelmatig en treffend. Maar wat helpen verklaringen? Logica kan zo hard zijn, zo meedogenloos, zo zielloos. Wij beschouwen maar, wij argumenteren maar, wij analyseren maar. Wij zitten niet verlegen om antwoorden, want wij hebben onze staande uitdrukkingen en onze belijdenisgeschriften.

Maar in Saigon en in onze onmiddellijke omgeving zijn mensen, die los van God zichzelf opofferen op het altaar van de duivel. En in eigen omgeving zijn jonge mensen (en ook ouderen), die met al de weelde van belijdenisgeschriften en synode-uitspraken zo hopeloos in de war zijn, dat er geen enkele sleutel meer op geen enkel slot schijnt te passen.

Laten wij dit niet bagatelliseren. Er lopen zoveel jongeren (en ook ouderen) rond met problemen, op zoek naar profeten, ook al weten zij dat zelf niet. En ons eigen volk en eigenlijk de gehele wereld zit dringend verlegen om profeten, ook al realiseert of bekent men dit niet. Want een profeet is maar niet iemand, die de toekomst voorspelt. Het gebeurde vroeger wel, dat een profeet dat óók deed. Maar dit is het eigenlijke niet. Een profeet is iemand, die luistert naar God en wat hij daarbij hoort, doorgeeft.

Ge moet niet vragen of dat mogelijk is of dat dit moeilijk is. Wij zijn ertoe geroepen, het is ons ambt. Hebben wij dit ambt misschien teveel vergeten en is daardoor het getuigenis van de Kerk verzwakt? Zitten misschien daarom zoveel mensen, juist ook in eigen kring, met grote moeilijkheden, omdat er zoveel profeten zwijgen? Want profeteeren is opvangen wat God van Zijn plannen openbaart en dát doorgeven.

Is het niet zeer opvallend dat in Openbaring (19:10) gezegd wordt dat "het getuigenis van Jezus de geest der profetie" is?

Wij komen niet uit de moeilijkheden, of deze nu betrekking hebben op de toestand in Zuid-Vietnam, of op het negervraagstuk in het Zuiden van de U.S.A., of dat zij betrekking hebben op mijn eigen leven of dat van mijn naaste omgeving. Wij komen er niet uit. Integendeel, het leven wordt al moeilijker en gecompliceerder, tenzij wij weer willen luisteren naar wat God bedoelt. Alleen indien wij van-God-uit spreken, hebben wij een boodschap voor de wereld. Dat is profeten-werk, wat zo nodig gedaan moet worden, maar dat helaas zo weinig wordt gedaan.

D.F.

Van een Abonnee

Geachte Redactie,

Hierbij het abnnementsgeld voor Uw en ons blad "Calvinist Contact".

Door omstandigheden (ziekte) heeft het iets te lang geduurd, voor wij U het geld toestuurden.

We zouden Uw blad niet gaarne één week *willen missen."*

Beter dan zij dachten

door Lorne C. Callbeck.

(Canadian Scene) — De Provincial Building in Charlottetown op Prince Edward Island is de nationale bakermat van Canada. Hier was het namelijk dat bijna 100 jaar geleden ons land werd geboren en 3 jaar later, op 1 Juli, de British North America Act van kracht werd. Deze datum is sindsdien als "Dominion Day" gehuldigd en is een van onze voornaamste nationale feestdagen geworden.

Op de tweede verdieping vindt men in de westelijke vleugel de oude Council Chamber uit de koloniale dagen, waar de afgevaardigden uit Nova Scotia, Ontario, Quebec en New Brunswick op 1 September 1864 met die van het Eiland bijeenkwamen om de mogelijkheden van een unie van de British North American kolonies te bespreken. Op 1 September 1864 kwam men unaniem tot de slotsom, dat een federatie van alle koloniën zeer gewenst was. Zo kwam dit ruime, op eenvoudige en waardige wijze gemeubileerde vertrek aan de naam "Confederation Chambers" en kregen de afgevaardigden de naam van Fathers of the Confederation.

Als men door de ruime ingang dit vertrek — eens de "bar" van de senaat — binnentreedt, ziet men middenin de massieve mahoniehouten tafel, met groen laken bekleedt, waar de afgevaardigden aanzaten. Daaromheen staan de zes en twintig met leer beklede stoelen, 10 aan elke lange kant en drie aan de korte zijden. Een koperen plaat is aan de tafel aangebracht met de inscriptie "In this historic chamber around this table on September 1st, 1864, were gathered those statesmen whose deliberations **led to the formation of the Dominion of Canada**" (In dit historisch vertrek om deze tafel hebben op 1 September 1864 de staatslieden aangezeten, wier discussies hebben geleid tot de vorming van de Dominion of Canada).

Op de westelijke muur werd in 1914 een bronzen plaat aangebracht ter herdenking van dit historisch feit. Het is zeer bloemrijk en opmerkelijk door zijn symboliek. De inscriptie luidt: In de harten en hoofden van de afgevaardgden die op 1 September 1864 in dit vertrek bijeenkwamen werd de Dominion of Canada geboren. Deze plaats is aangebracht ter herdenking van het feit, dat dit 50 jaar geleden plaats vond".

Ja, ze hebben beter gebouwd dan ze zelf beseften en daarmee hebben ze ons, het volk dat dit uitgestrekte land ons "thuis" noemt, een grote taak gegeven.

Laten we bouwen zo goed als we kunnen!

M. Gordon's "Face the Facts" Budget

by Drs. J. P. VERSEVELDT

Hon. Walter Gordon

For those who read Mr. Walter Gordon's book, "Troubled Canada", the new "Face the Facts" budget contains few surprises. It is mainly directed towards the strengthening of the manufacturing industries in Canada, the broadening of employment opportunities to foreign interests. In the pursuit of these objectives, the minister employs a wide choice of carrots and sticks.

Personal and corporation income tax rates left unchanged which shouldn't surprise anybody, in view of the large deficit on the budget and the Liberals promise to balance the budget.

Toward this end, an 11% sales tax was declared on building materials. This federal tax is "hidden" in the price of almost everything we buy, but up till now building materials were one of the few groups of products that escaped this tax. We figure that on a house costing approximately $15,000, this new levy will add on another $500. Partly to offset this, the interest rate on NHA mortgages was reduced from 6½% to 6¼% while, in addition, down-payment requirements were lowered again.

The 11% sales tax was also introduced on machinery used in manufacturing or production. However, farmers and fishermen have been exempted.

An ingenious set of measures was announced to discourage the sale of Canadian companies to foreigners and to make it attractive for U.S. companies to sell shares of their Canadian subsidiaries to Canadians. These measures include a 30% sales tax on the sale of the property of a Canadian company to foreign interests. The same tax will also apply to the sales of shares of Canadian companies to non-residents.

This rule will probably turn out to be very difficult to enforce. On the other hand, firms anywhere in Canada with at least 25% Canadian ownership will receive a more favorable tax treatment, when they buy new machinery or equipment. In addition, tax on dividends paid to foreigners has been reduced from 15% to 10% for companies with at least 25% Canadian ownership while it has been raised to 20% for companies which are less than 25% owned in Canada. It will be interesting to see whether these new measures will accomplish their aim.

To help areas with a surplus of labor companies locating in these regions will get favorable tax treatment. First they will enjoy a tax "holiday"; this means no corporation taxes will have to be paid for the first three years. In addition, such companies will be able to write off machinery, equipment, and buildings in a shorter period than normally allowed by the Tax authorities.

Right Hon. Lester Pearson

In order to create jobs for people 45 years of age or older, employers will receive a bonus of up to $75 per month for every person in that age group hired next winter provided the worker gets training and was out of a job during six of the preceding nine months and is not collecting pension or unemployment insurance.

Other measures announced in the budget include the creation of a Ministry of Industry.

For Quebecers the new budget must have been a disappointment, as Minister Gordon did not give any encouragement to Premier Lesage's demands for a greater share of tax revenues. The minister made it clear that "the Federal Government is no less pressed for sources of revenue than are the provincial governments," although he admitted that existing tax-sharing agreements could be improved.

Mr. Gordon estimates that the added sales tax will bring in an extra $185 million in the remaining ten months of this fiscal year and $385 million in a full year. With the help of this additional revenue the Minister hopes to decrease the deficit on the budget from $752 million in the just-ended fiscal year to $565 million in the current one. Mr. Gordon bases his estimate of revenues on a 5% increase in the Gross National Product (total of goods and services produced in Canada) as compared with an 8% rise in 1962.

Part of the new sales taxes will be put into the Old Age Security Fund which is in the red at the moment. No measures have been announced yet with regard to how the Government proposes to rebuild the Unemployment Insurance Fund which was completely emptied during the Conservative reign.

Judging from this Budget the Liberals mean business. The measures announced are certainly not designed to catch votes. After five years of Conservative indecision and stagnation, the new rulers in Ottawa would seem to be off to a good start. It is hoped that they will be able to get the Canadian economy "on the move" again.

•

ADDENDUM

Her Majesty's Mail turned out to be so slow that the above article, written the day after the budget speech, did not make last week's issue.

Our observation that the 30% sales tax on the sale of property or shares of Canadian companies to foreign interests would "probably turn out to be very difficult to enforce" should qualify as the understatement of the year.

The business world was at first puzzled by the implications that this new rule and the juggling of the withholding tax on dividends would have, but as the import became clear, a real storm broke loose. Particularly, the presidents of the Canadian Stock Exchanges were very vocal in their opposition, claiming that the measures would

(Continued on page 2)

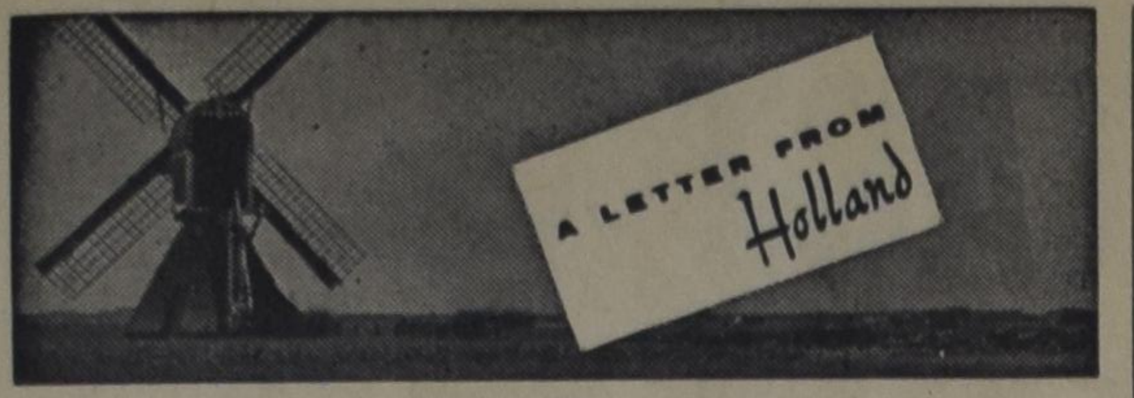

door Tjits Veenstra

Ons nieuwe kabinet is nog steeds niet klaar. De informateur dr. Romme is opgevolgd door de formateur dr. W. L. P. M. de Kort, de fractieleider van de Katholieke Volkspartij in de Tweede Kamer. Hij is 6 juni al benoemd, maar is op het ogenblik, 18 juni, nog niet klaar. Niemand verwacht, dat hij minister-president zal worden. Wie het wel zal worden, daarover worden allerlei veronderstellingen gemaakt. Men zegt, dat prof. J. de Quay niet veel voelt voor een tweede minister-presidentschap. Maar men zegt zo veel. Nu eens schrijven de kranten dat alle grote partijen mee zullen doen en dat het een vijf-partijenkabinet gaat worden en dan weer, dat de liberalen en de partij van de arbeid het niet samen kunnen vinden en de informateur tussen die beiden moet kiezen. Beide partijen hebben niet veel zin om in de oppositie te gaan. Vier jaar geleden kostte dat de V.V.D. een aanzienlijke hoeveelheid stemmen, dit jaar deelde de P.v.d.A. hetzelfde lot. Dr. de Kort laat zich nergens over uit. Hij is voor de televisie geïnterviewd en heeft er een heel goed staaltje diplomatie getoond. Hij was buitengewoon handig in het beantwoorden van vragen zonder dat men nu wist wat hij bedoelde. En als hij een rechtstreeks antwoord beslist niet kon omzeilen, zei hij: De koningin heeft mij benoemd, zij behoort het eerst te worden ingelicht, voordat ik uw vraag voor de t.v. beantwoord. Veel wijzigingen zullen er niet in de regering komen, daarover is ieder het wel eens.

We hebben twee en een halve week achtereen mooi zomenweer gehad, iedere dag een heldere lucht, stralende zon en een temperatuur boven de twintig graden. We wisten gewoon niet, hoe we het hadden en haastten ons onze zomergarderobe aan te vullen, bad- en strandkleding te kopen, we aten ijs, dronken limonade en zaten de hele dag buiten. Ik heb het in ons eigen land nog nooit zo goed met het weer getroffen als in de week na pinksteren. Mijn lange broek en wollen trui zijn er gewoon niet aan te pas gekomen, 's morgens om negen uur zetten we de tuinstoelen buiten en 's avonds om half acht gingen ze pas weer naar binnen. Alleen de muggen staken erg. Maar een mens kan nu eenmaal niet alles hebben.

De kranten schreven dat een Amerikaans weerstation had becijferd, dat we de hele maand juni zomers weer zouden houden.

Op Duiveland was een invasie van libelles en dat betekende volgens de oude mannetjes daar, dat we een warme en droge zomer kregen. Iedereen rekende er al bijna op. Helaas, op donderdagmiddag 13 juni verstoorde een hevig onweer de illusie. Sindsdien is het weer totaal van streek en is er in het midden en zuiden van het land genoeg regen voor de hele verdere zomer gevallen. En De Bilt voorspelt voor morgen boutweg: koud weer met harde wind en verhoogde waterstanden aan de kust.

De aardbeien zijn in die warme weken snel rijp geworden en heerlijk zoet. Maar ze kosten nog vrij veel geld, 65 cent per half pond. De kersen zijn nog duurder en de eerste aalbessen doen 50 cent per ons. Geen prijzen voor gezinnen met kinderen. De kersen zullen wel duur blijven dit jaar, stond er in de krant. De Hollandse bloemkool is er ook weer, we kunnen tomaten eten en asperges, zelfs al weer slaboontjes, maar die zullen wel uit Italië komen. De eerste rozen bloeien. gelukkig nog maar enkele, de bloemen hebben veel te lijden van deze striemende regen.

Er zijn met pinksteren een half miljoen buitenlanders in ons land geweest, de helft daarvan had een tent meegenomen. De V.V.V. in Katwijk heeft huis aan huis om logiesruimte moeten vragen en kon zo nog ongeveer 7000 mensen onderbrengen. Er kwamen ongeveer elfhonderd mensen per uur onze grenzen binnen. Langs de kust kampeerden ongeveer honderdduizend buitenlanders. Jammer genoeg zijn er ook heel wat bos- en heidebranden geweest, op de Veluwe, in Brabant, Drente en Zuid-Limburg. De grond was kurkdroog en er stond een harde noordoostelijke wind. Het verkeer eiste veel slachtoffers, terwijl er ook heel wat mensen zijn verdronken.

De schade die de strenge vorst deze winter aan de gewassen heeft berokkend, is erg meegevallen. Het dooiwater heeft heel wat meer kwaad gedaan. Verloren gingen 10 à 15% van de wintertarwe, 2 à 5% van de winterrogge en 15 à 20 % van de wintergerst, ze werden door zomergranen vervangen. De aardappelen zijn erg laat gepoot en stonden 10 mei nog niet boven de grond. Er is minder gras dan normaal, doordat laat was bemest. Het vee is ongeveer twee weken later dan normaal de wei ingegaan. Op 10 mei waren nagenoeg alle voorraden ruwvoeder op, zodat de boeren meestal moesten bijkopen.

De buitenlanders hebben ons in 1962 692 miljoen gulden aan deviezen opgeleverd, terwijl de Nederlanders in het buitenland voor 628 miljoen gulden opmaakten. Dat is dus een batig saldo van 64 miljoen gulden of te wel 10% van het overschot van onze betalingsbalans. Vijf jaar geleden was er nog een nadelig saldo van 64 miljoen gulden. De regering heeft een extra subsidie beloofd voor propaganda in het buitenland, zodat we in de toekomst nog meer buitenlandse toeristen kunnen verwachten.

Vermoedelijk krijgt Amsterdam een nieuw recreatiegebied, de "Holland promenade". Het terrein heeft de vorm van Nederland en allerlei bezienswaardigheden en attracties uit de diverse provincies worden er op ware grootte gebouwd. Er is een beginkapitaal van een miljoen gulden, de heer Joop Geesink (van de poppenfilms) heeft de leiding en de bouw duurt vier jaar.

De Nederlandse Spoorwegen hebben voor dit jaar een nieuwe dagtocht, een bootreis van Rotterdam naar Antwerpen, de terugtocht wordt per trein gemaakt. Men ziet de Deltawerken, mooie natuurtaferelen, krijgt op de Oosterschelde de illusie van op zee te zijn, kan aan boord een warme lunch krijgen, en Antwerpen bekijken. De kosten liggen tussen vijfentwintig en dertig gulden.

De Nederlandse Christelijke Plattelandsjongeren Bond heeft zijn bondsdag op 30 mei te IJsselmuiden opgeluisterd met een os van 650 pond, die Herr Fred Essen uit Dremmen aan het spit had gebraden. Hij had daarbij gebruikt 20 kg gesmolten boter, 20 liter wijn, enkele liters cognac en een paar ons vleeskruiden. De kosten van het feestgerecht waren 1200 mark. De dag werd zeer druk bezocht, er waren zelfs Duitsers, Britten, Denen en Noren. 's Morgens was er een kerkdienst, 's middags een lezing, daarna werd de os gegeten en ten slotte was er een bonte avond waaraan veel bekende radio- en t.v.-artiesten meewerkten.

Prinses Beatrix heeft een bezoek gebracht aan de Oude-IJsselstreek. Daarbij is ze in de Benedictijner Abdij St. Willibrord in Slangenburg geweest. De refter en de kapittelzaal mogen niet door vrouwen worden betreden behalve door de regerende vorstin, terwijl haar familieleden dispensatie kunnen krijgen. Beatrix kreeg deze dispensatie. In het atelier voor kerkelijke kunst riep ze: "O, wat mooi!", toen ze een Madonnabeeld gesneden uit een oude eiken balk zag staan. De broeder-beeldsnijder H. Boelaars gaf haar daarop het beeld cadeau.

In het Botlekgebied is het dak van een graansilo ingestort. Op het dak waren een voorman en zes betonwerkers aan het werk. De voorman wist zich vast te grijpen en bleef hangen, een van de arbeiders stortte langs de buitenzijde van de silo, de andere vijf vielen met de bekisting, het ijzervlechtwerk en het past gestorte beton binnen in de silo. Vier mensen zijn bij de ramp omgekomen, twee werden zwaar gewond. De silo was 35 meter hoog.

In Amsterdam is de kustvaarder Zaanstroom door de politie gelost en onderzocht. Het schip was met stukgoed uit Engeland gekomen, Scotland Yord had een tip gekregen, dat het schip veertig staven gestolen goud aan boord zou hebben. Ze zijn niet gevonden. Men vermoedt dat de dieven de Engelse politie op een dwaalspoor wilden brengen.

In Muiden is het springstoffenmagazijn "De Eendenkooi" in de lucht gevlogen. De vuurgloed en de knal werden gezien tot in Hilversum, Marken, Amsterdam en Urk en overal sneuvelden ruiten. In de omgeving werden de muren van de huizen ontzet. Wonder boven wonden deden zich geen persoonlijke ongevallen voor, er waren slechts twee lichtgewonden door glasscherven.

De vroegere weesinrichting "Neerbosch" heeft haar honderdjarig bestaan gevierd, er zijn nu vooral voogdijkinderen. De koningin is bijna de hele dag op het feest geweest en woonde 's middags een dankdienst bij in de huiskapel.

Aan de oostzijde van de hefbrug te Boskoop komt een monument van ongeveer 4 meter hoogte, dat gemaakt wordt uit oud boomkwekersgereedschap, het wordt in opdracht van de gemeente gemaakt door de schilder en ontwerper Toon Hendriksen.

Candy Cake - Honey Cake Een Nederlandse tractatie, die het in Canada minstens even goed doet. Zo'n plak heerlijke Voortman's koek met een laagje roomboter . . . daar tekent iedereen voor. Als broodbelegging gaat de lunch er in als koek — als Voortman's koek dan, wel te verstaan.

VOORTMAN'S
DUTCH STYLE COOKIES

Mr. Gordon's "Face the Facts" Budget

(Continued from page 1)

lead to a decline in the volume of share business done in Canada and in the long run would wipe out our Exchanges.

When investors sell shares through a Stock Exchange it never becomes known to them who the purchaser is. This is a rule which is very strictly enforced by the Exchanges. Consequently, anybody selling his shares would always run the risk selling to foreign interests involving control of a Canadian company. Thus the unsuspecting sellers might find themselves all of a sudden charged with a 30% tax on the proceeds of their sale. This possibility, of course, would severely restrict trading and would hamper the flow of capital funds.

This week it was announced that the section of the budget dealing with the 30% sales tax was rescinded, and investment dealers and investors alike heaved a sigh of relief. It is amazing that despite the heavily criticized outside help from investment men, Mr. Gordon was not able to come up with a workable proposal. While the intention of the Minister was good, the accent should have been on making investment within our country more attractive for Canadians, not on discouraging foreign investors.

It is very sad that the Pearson government which set out as the great champion of better relations with the U.S. and which was going to restore Canada's image in the world, with this budget has dealt another big blow to Canada's already marred image abroad. Editorials in U.S. and other papers were not particularly flattering and heavy selling of Canadian stocks by foreign investors forced our stock markets sharply lower. A quick recovery was made when the tax was withdrawn but the decline was later on renewed.

It remains to be seen in how far permanent damage has been done to Canada's reputation abroad. By the time this comment appears in print, the fate of the Pearson Government will have been decided in Monday's vote of confidence.

Drs. J. P. Verseveldt.

P.S.

Just before this issue went to press, the House of Commons voted on a Conservative non-confidence motion over the budget.

By a vote of 113 to 73 the motion was defeated. Fourteen N.D.P.-members, including their leader Mr. Douglas, abstained from voting, while ten Social Crediters voted with the Liberals in favour of the government.

Mr. Gordon, the Finance Minister, told the House during the debate that the mistakes he had undoubtedly made were the result of an earnest effort to get things done. He insistently denied that he had attempted to mislead the House about the fact that the three private consultants were advised of the decision to withdraw the 30% take over tax before it was announced to the Commons.

Trade Minister Mitchel Sharp brought in a surprise by telling the House that the former Conservative government gave advance information about its mammoth 1958 conversion loan to more than 200 bankers and investment dealers, before the House was informed.

This prompted Prime Minister Pearson to interject, "In other words, we didn't smear".

Editor

SUMMER 1963

You'll enjoy a visit to our modern store during the holiday season. Not far from the Q.E. and 401 hwy's, opposite the A&P store in Burlington.

Burlington Book & Bible House

468 Brant St., Box 381,
BURLINGTON, ONTARIO
Phone 637-2151

KELVINATOR

Canada's meest moderne Wringer Wasmachine

Sterke constructie. Automatische timer en pomp. Dubbele wanden. Houdt water uren lang warm.

IS VAN BIJZONDERE KWALITEIT, 12 JAAR GARANTIE. Tijdelijke aanbieding voor slechts

$129.87

geen aanbetaling - met inruil

NORTHTOWN APPLIANCES

2592 WESTON RD., WESTON - CH 9-1961

Nog enkele plaatsen beschikbaar op de WATERMAN, vertrek NEW YORK 23 Juli, aankomst ROTTERDAM, 1 Augustus.
Minimum prijs US $ 180.00 (enkele reis)
Voor reserveringen en tickets naar

JAN FABER
Manager

BURLINGTON TRAVEL SERVICE

Agenten voor K.L.M., H.A.L. en alle andere scheepvaart- en luchtlijnen. Kantoor 2015 Lakeshore Road, Burlington, Ont.
(Naast het Bus Terminal) Tel. NE 7-5222
Na kantooruren bel Jan Faber 's avonds thuis op NE 7-5119.

Holland Construction Co.

Wolverton Rd.
GRIMSBY, R.R. 1

Phone
WH. 5-4012

Speciaal in Greenhouse Constructie

en aanbiedingen van nieuw cedar of
redwood materiaal voor zelfbouwers,
tevens Hotbedsash, Putty & Nails enz.

KOOP NU GOEDKOOP GREENHOUSE GLAS

CALVINIST-CONTACT
DUTCH-CANADIAN CHRISTIAN WEEKLY
P.O. Box 312, Station B, Hamilton, Ont.
Phone 547-1488 and 547-1489

Editorial Committee: Revs. J. Geuzebroek (president), F. Guillaume, Dr. R. Kooistra, J. Van Harmelen, A. H. Venema (secretary).
Managing Editor: D. Farenhorst.
Publisher: Guardian Publishing Company Ltd., Hamilton, Ont.
Calvinist-Contact is published Friday every week.
Closing date: Saturday before date of issue.
Subscription price: $ 4.00 per year.
All communications should be addressed to the office of Calvinist-Contact, P.O. Box 312, Station B, Hamilton, Ont.
Articles in this paper express the viewpoint of the authors and do not necessarily express the opinion of the editors.
Characters and names in fiction stories in this weekly are imaginary.

Contents may not be reprinted without permission of the publisher.

The publisher will not be responsible for the loss of any manuscript, drawing or photograph. The publisher accepts no responsibility for opinions by its authors.
Please inform us immediately of any change in your address.

Synod 1963 of the Christian Reformed Church

After lengthy debate:
Synod does not accede to request of Classis Orange City

After more than three hours of debate the Synod of the Christian Reformed Church passed Thursday afternoon, June 20, a motion that "synod does not accede to the request of Classis Orange City (concerning Professor Harold Dekker's theological position) since Classis does not supply adequate grounds for its charge nor does it submit adequate grounds for its suspicion."

Before Synod finished its work on this overture it dealt with a majority report and a minority report, and it gave the floor to Professor Dekker who appeared to be of the "conviction that Synod should not accede to the overture of classis Orange City," Professor Dekker described the action of the classis as an improper procedure.

WHAT CLASSIS SAID

We derive from the overture of Classis Orange City which does not occur in the printed **Agenda** of the 1963 Synod of the Christian Reformed Church the following statements: "We cite as crucial expressions of his (professor Bakker's) position the following: "By no strain of exegesis can God's redemptive love be confined to any special group. Neither the language of this verse nor the broadest context of Scripture will allow any other interpretation but that God loves all men." (See **Reformed Journal**, Dec. 1962, p. 5). The latter expression "God loves all men" in the context can mean only redemptive love. Again we quote from the **Reformed Journal**, Febr. 1963, p. 14, "Nevertheless, those who do not believe are included in the number of those whom God loves with a redemptive love, for they are included in the catetgory of the 'world' ".

This we believe is an unscriptural interpretation. Since we believe that if God loves all men redemptively all men must be saved, prof. Dekker's position conflicts with the creedal statement of articles 8 and 9 of Chapter II in the Canons of Dort.

We are of the conviction that the voices raised in objection to Professor Dekker's articles within our own denomination are indications of suspicion. Since Professor Dekker has promised by signing the Form of Subscription "that upon sufficient ground of suspicion and to preserve the uniformity and purity of doctrine — we do hereby promise to be always ready and willing to comply with such requisition" namely of "further explaining our sentiments respecting any particular article", we petition synod that synod require Professor Dekker to give further explanation of his position, so that if Prof. Dekker's position be truly Reformed and Scriptural, synod may clear him of suspicion, and should synod find his position not in harmony with the Scriptures and the creeds, that synod take appropriate action "to preserve the uniformity and purity of doctrine" in our church and seminary.

MAJORITY REPORT

A majority report recommended that Professor Dekker be asked by synod to clarify his statements regarding certain points of doctrine. The majority report brought up the question whether classis Orange City had the right to come to synod with this type of question. The classis went so far as to declare in its opinion certain statements "unscriptural" and in "conflict with the creedal statements." Classis further called attention to "articles within our own denomination" as "indications of suspicion." Without passing judgment on these grounds, the majority report felt that in the mind of the classis there were reasons which it deemed sufficient for making its request. The majority report suggested that it would be profitable for the church that the confusion that has arisen due to certain published statements of Professor Dekker be cleared up. This should be done before the body to which he is directly responsible as a Seminary Professor — namely Synod.

The majority report suggested Synod:

"That the area of questioning be carefully defined. A committee should be appointed to draw up the basic questions and give them in advance to Professor Dekker.

That the President of Synod conduct the inquiry in behalf of the Synod.

That the objective of clarifying certain statements about points of doctrine be kept in mind in the spirit of brotherly helpfulness with due regard both to freedom of thought and to creedal unity."

This majority report had been presented by Rev. H. Erffmeyer, Rev. L. Oostendorp, Rev. G. Vanderlip, and the elders M. Dyk, S. Hoekman, C. Jasperse, and J. Koop.

MINORITY REPORT

The minority report was submitted by elder L. Vander Till, Rev. L. Doezema, and Rev. G. Ringnalda. This report confined itself to the overture as such, and did not deal with the theological position of Professor Dekker.

The minority report analysed the overture of Classis Orange City as dealing with two distinct matters: (1) a charge that professor Dekker's position expressed in two statements is unscriptural, and (2) a request that Synod require Professor Dekker to give further explanation of his position. The minority report referred to some Scripture passage as Romans 5:18, "So then as through one trespass the judgment came unto all men to condemnation; even so through one act of righteousness the free gift came unto all men to justification of life;" I Corinthians 15:22: "For as in Adam all die, so also in Christ shall all be made alive;" I Timothy 2:1-6 "I exhort therefort, first of all that supplications, prayers, intercessions, thanksgivings, be made for all men: for kings and all that are in high places; that we may lead a tranquil and quiet life in all godliness and gravity. This is good and acceptable in the sight of God our Savior; who would have all men to be saved, and come to the knowledge of the truth. For there is one God, one mediator also between God and men, himself man Christ Jesus who gave himself a ransom for all; the testimony to be borne in its own times;" John 1:29 ". . . Behold the Lamb of God, that taketh away the sin of the world;" I John 2:2 "and he is the propitiation for our sins; and not for ours only, but also for the whole world."

UNWARRANTED STATEMENT

In the light of these texts, the minority report says, it is the burden of proof on Classis Orange City to show that Professor Dekker's position is unscriptural. Without passing judgment on Professor Dekker's position these reporters feel that it is unwarranted to deduce his position from just two statements. In addition it is unwarranted for Classis Orange City to say: "Since we believe that if God loves all men redemptively all men must be saved," and then attribute this position to Professor Dekker. It is on the basis of this unwarranted reasoning that Classis charges that Professor Dekker's position conflicts with the creedal statement of articles 8 and 9 of Chapter II in the Canons of Dort.

The writers of the minority report feel, that merely to point to the fact that there are many objections to an article is not necessarily to furnish ground for suspicion of creedal disloyalty. The objections may indicate that there is a difference of theological construction permissible within the bounds of the creed. Classis Orange City has not furnished the "sufficient ground of suspicion" which the Form requires for such a request for clarification of position. They have only pointed to voices that were raised in objection to Professor Dekker's position. Classis itself does not speak of its own suspicion.

The reporters feel that other things should also have been taken into consideration by Orange City Classis in this serious matter. For example, they refer to the fact that this was a series of articles which is still not completed. The fact (that the Board of Trustees and Prof. Dekker's own consistory have responsibility for the purity of his doctrine and life) was not taken sufficiently into account. And would it not have been profitable for the sake of truth, and the welfare of the church if classis had sought to resolve the difficulty through direct consultation?

PROFESSOR DEKKER SPEAKS

After presentation of both the majority and minority reports, the floor was given to Professor Dekker. "This overture is premature," said Professor Dekker, "since the overture had been adopted only four months after his first article appeared and when broader discussion was just well under way."

"The initiation of this overture in consistory presumably occurred considerably earlier. At present other articles carrying forward the discussions are still due to appear. Surely the action which Classis asks of Synod is premature under these circumstances, particularly since no demonstrable deviation from the confessional standards is involved and since other ministers are expressing general agreement with what I have written on the point at issue in the overture. Ecclesiastical action in this matter, if ever warranted, should, it seems to me, await further writing in a

(Continued on page 9)

Ga op de snelle en genoeglijke wijze naar
HOLLAND

Zodra U de eerste stap aan boord zet voelt U zich meteen al thuis! Zelfs tegen de laagste Touristen tarieven geniet U *al* de comfort van de "ARKADIA"—haar warme gastvrijheid, voortreffelijke bediening. Luchtgekoeld dineren, heerlijke Europese en Canadese keuken. Europese muziek, dansen, 14 publieke zalen; een van de grootste, overdekte, drijvende zwembaden.

NAAR COBH · LE HAVRE · LONDEN · AMSTERDAM · BREMERHAVEN
VANUIT MONTREAL: 19 Juni, 9 Augustus*, 30 Augustus*, 20 September*, 11 Oktober*. Voordelig Seizoen*

Ga naar Uw reisbureau of de
GREEK LINE
400 Craig Street West, Montreal • 89 King Street E., Toronto
850 W. Hastings Street, Vanvouver

Complete Electric Water Heater Installations
SALES and RENTALS
Mount Hamilton Electric
S. Schotsman 383-2390 — H. Hornsveld 383-0183

WILLEM G. POOLMAN
advocaat
notaris
meester in de rechten
330 Bay St., Toronto 1, Ont.
(hoek Bay/Adelaide St.)
tel.: EM 8-1334

DE ZILVEREN TROMPET

door J. WESLEY INGLES
(Vertaald door J. Vriesinga)

(34)

"Tussen haakjes, heb je gemerkt dat Bruce er niet was?"

"Ja!"

Uit de klank van haar stem viel niets op te maken, daarom vroeg hij verder: "Fay, ik wilde dat je me vertelde waarom ik moest wachten op je antwoord voor deze avond. Dat heeft me erg dwars gezeten. Als je liever met Bruce gaat, wil ik geen sta-in-de-weg zijn."

Ze zei niets, en dat leek hem een slecht teken.

"Wil je liever niet met mij uitgaan?"

"Dat hangt er van af . . ." begon ze langzaam, maar ze kreeg geen kans om de zin te voltooien. Haar hart zei "Ja", maar haar verstand zei "Nee". Ze wist het niet. Hij dacht dat daarmee alles gezegd werd. Hij dacht dat hij het nu wel wist. Hij had gehoord dat Bruce ruzie gehad had met Fay en hij trok de haastige conclusie dat zij hem nu gebruikte om Bruce terug te lokken. Dat was het natuurlijk. Ze gebruikte hem alleen maar zolang het nodig was.

"Dat is het dan, he?" zei hij hardop. "Je denkt dat je me een poosje gebruiken kunt, he?"

Ze begreep niet direct wat hij bedoelde en ze begreep de plotselinge verandering in zijn stem niet. Nu hadden zij het huis bereikt waar zij de nacht zou slapen. Alle vensters waren donker en ze stonden stil.

"Ik . . . ik begrijp niet," begon ze eindelijk, wel wetend dat ze het maar al te goed begreep.

"Nee, dat zal wel niet," zei hij met bijtend sarcasme. Dat was altijd zijn fout en het speet hem altijd pas als het te laat was. Wat mankeerde hem eigenlijk? Had hij enig recht op haar? Hij had haar immers nooit gevraagd. Er was officieel niets tussen hen.

Ze stonden nu bij de voordeur en zij zei: "Het spijt me, Ranny. Ik weet niet wat je zo plotseling bezielt. We hadden zo'n fijne avond. Je vroeg me waarom je moest wachten op m'n antwoord? Wil je het nog graag weten?" Ze had haar hand op de knop van de deur.

"Ik denk dat ik het al wel begrijp," zei hij ruw.

"Maar ik weet zeker dat je geen idee hebt. Ik had een afspraak met Bruce vanavond. Vorige herfst al gemaakt. Dat moest ik eerst afzeggen, voor ik een afspraak kon maken met jou. Ben je nu nog boos?"

De manier waarop ze die laatste vraag uitsprak vertederde hem. Wat was hij eigenlijk voor ezel?

"Het spijt me Fay, echt, het spijt me geweldig. Ik ben ook zo verschrikkelijk jaloers. Ik dacht dat je me maar een beetje aan het lijntje hield om Bruce terug te krijgen."

"Maar dat is het niet Ranny, zie je dat nu wel?"

"Ja, natuurlijk. Luister Fay. Je wilde weten wat die boodschap van mij was vanmiddag. Weet je het al?"

"Ik denk het wel," zei ze zacht.

"Wel, ik wil dat je het heel zeker weet, Fay." Hij nam haar hand and trok haar dichter naar zich toe. "Ik houd van je. Dat heb ik eerder wel tegen andere meisjes gezegd, maar ik wist niet eens wat ik zei, wat dat betekende tot op dit ogenblik toe. Geloof je me?"

"Ik weet het niet."

Dat vond hij niet prettig.

"Geef jij dan niet om mij?"

"Dat weet ik ook niet. Ik kan er zelf niet wijs uit worden en ik kan het ook niet uitleggen."

"Is er een ander?"

"Nee, dat is de moeilijkheid niet."

"Wat dan wel?"

"Ik kan het je vanavond niet vertellen; het is koud hier . . . en . . ."

"Neem me niet kwalijk, lieveling," hij gebruikte het woord zonder het zichzelf te realiseren. "Ik ben een grote kaffer. Je voeten mogen wel bevroren zijn!"

"Het is mijn eigen schuld. Ik had je moeten vragen om binnen te komen, maar ik denk dat ze al naar bed zijn, en, nu ja, ik wilde ook niet dat ze je geraas zouden horen." Nu glimlachte ze.

Hij zou haar nu willen kussen, maar hij wist dat hij dat niet mocht doen; inplaats daarvan drukte hij haar hand, stijf, en zei "Welterusten", een beetje schor.

Hij zag haar naar binnen gaan, wuifde; dan zette hij zijn kraag op en zette de pas er in. Zijn oren deden zeer van de kou. Hij verwarmde ze met zijn handen, dronk diep de koude nachtlucht in en keek naar de sterren die vanavond helderder schitterden dan gewoonlijk. Dat kwam ook van de heldere vrieslucht.

Het begon vrij onschuldig. Een avondje uit met Fay deed dat altijd. Maar Randall was zenuwachtig terwijl hij zich klaar maakte met zijn gebruikelijke nauwkeurigheid. Hij kamde zijn haar drie keer, borstelde zijn donkere jas, schoof zijn das tweemaal recht en grijnsde tegen zichzelf in de spiegel. Daarna ging hij naar buiten en stak het terrein over naar het meisjes-gebouw.

Terwijl hij stond te wachten steeg zijn zenuwachtigheid nog.

Toen Fay hoorde dat hij op haar stond te wachten schoot ze vlug een jasje aan, streek een haastige borstel door haar haar en boog zich voorover voor de spiegel om nog even haar neus te poeieren. Toen liep ze de trap af.

"Fay," bracht hij uit, in nauwelijks bedwongen bewondering.

"Hallo, Ranny." Ze sprak zijn naam uit op een geheel eigen manier, die hem altijd weer bekoorde.

"Mag je de stad in met me?"

"Even vragen, wacht."

Ze liep het kantoor binnen en door de open deur hoorde hij haar zeggen: "Mogen wij even de stad in vanavond, na de uitvoering, mevrouw Carwell?"

"Wie zijn 'we'?"

"Wel, Ranny en ik," antwoordde ze lichtelijk geirriteerd.

"O, Mr. MacRae. Jawel, zeker."

Fay kwam weer buiten met nog iets van ergernis op haar gezicht. Ze nam zijn hand en trok hem de deur uit alsof ze haastig ergens heen moest. Hij volgde haar, wat onbeholpen, zoals een man wel moet als hij door een meisje geleid wordt. Toen ze eenmaal buiten waren barstte ze in lachen uit:

"Het schijnt dat ze zelfs oudere-jaars nog niet vertrouwt."

"Misschien kent ze je."

"Nou, Ranny, jij kent me toch ook, niet?"

"Soms denk ik het."

"Soms?"

"Ja, 't is vreemd Fay. De ene keer denk ik dat je me wel mag, maar dan weer, — nu ja —."

"Je weet best dat ik je graag mag." Ze keek hem guitig aan terwijl ze het zei. En ze moest wel denken aan die andere keer toen ze hetzelfde gezegd had tegen Bruce maar met zo'n andere betekenis. Toen hielden die woorden de hele waarheid in, nu drukten ze maar half uit wat ze voelde.

"Luister eens, Fay," ging hij verder, "laten we niet naar die uitvoering gaan vanavond. Laten we een eindje gaan lopen. Ik heb helemaal geen zin aan die uitvoering."

Ze scheen even te aarzelen. Er stonden heldere sterren in de lucht en de maan zeefde een bleek licht over de wereld, die zich baadde in de geur van seringen. De avond was te mooi om binnen te zitten, zelfs met open vensters.

"Vooruit dan maar," zei ze tenslotte.

Ze liepen Irving Avenue uit, langzaam zoals een verliefd paartje loopt dat de vreugde van elke stap tracht te rekken. Zij had haar jasje uitgetrokken en hij droeg het over zijn rechterarm. Een paar vingers van zijn linkerhand vlochten zich samen met de hare. Terwijl ze liepen slingerden ze hun armen heen en weer als kinderen zonder het zich te realiseren, zich alleen bewust dat ze bij elkaar waren en elkaar vast hielden.

"Wat een avond, Fay," zei hij tenslotte nadat ze een hele poos in stilzwijgen voortgelopen waren.

"Enig. Ik heb het gevoel alsof we in Beethovens "Maanlicht sonate" lopen. Vind je ook niet?"

"Ja, je hebt gelijk — maar dat brengt me op een idee, zeg. Ik heb een sleutel van de muziek-afdeling. Zullen we er even binnen gaan, dan kun je het voor me spelen. Toe, doe het, Fay."

"Ik heb er best zin aan; denk je niet dat iemand het erg zal vinden?"

"Ben je mal, waarom?"

Ze liepen terug naar de "gym" en juist toen ze bij de ingang waren kwamen ze Bruce tegen, die naar buiten kwam. Hij schrok op toen hij hen zag en keek Randall aan met een blik vol weerzin in het halfduister.

"Hallo," zei hij op een hese toon, en liep dan verder.

"Wacht hier even op me, zeg," zei Randall, "dan zal ik even de sleutel halen.

Ze stond nu in de schaduw van de ingang en zag het licht in zijn kamer aanflitsen en dan weer uitgaan.

"Zag je hoe Bruce naar ons keek?" vroeg ze. "Denk je dat hij nog boos is op me?"

"Boos op je? Boos *om* je, ja. Arme kerel. Hij neemt het geweldig zwaar. Je weet toch wel dat hij gek is op je?"

Nu gingen ze de muziekhal binnen. De grote vensters lieten het maanlicht binnen en in de schemer zagen ze de omtrekken van de concert-piano op het platform.

Randall deed de deur achter zich op slot en bracht haar door de gang tussen de zitplaatsen door naar voren. Het was een beetje spookachtig in de verlaten zaal. Maar in elk geval hadden ze geen kunstlicht nodig.

Hij zat naast haar op het bankje, zijn arm achter haar rug langs. En hij was volkomen gevangen onder de bekoring van haar interpretatie van Beethoven. Ze speelde alsof ze alleen was met het maanlicht over stromend water, dat dan plotseling brak in goudgroen schuim of zilver-rimpelde in snelle draaikolken van licht tussen donkere rotsen.

Toen het uit was stonden ze gelijktijdig op. Hij vroeg niet om meer. Het zou jammer geweest zijn om dit ogenblik van zuiver een-zijn te vertroebelen met andere emoties.

"Dank je," zei hij alleen maar, "dat was prachtig."

Toen liepen ze weer in de zilveren avond. Ze kwamen voorbij de open vensters waarachter de uitvoering gegeven werd en hoorden het applaus opklateren, alsof iemand plotseling honderd domino-stenen naar beneden stortte.

"Heb je spijt?" vroeg Randall toen hij haar zag kijken.

"Nee, ik geloof het niet. Er komt nog wel een uitvoering voor het einde van het schooljaar en een avond als deze komt misschien nooit weer."

"Précies wat ik ook dacht."

Ze liepen het schoolterrein af en in de richting van een nieuwe stadswijk in aanbouw.

"Over een paar jaar komen we hier terug en dan kennen we de hele stad niet weer," zei Fay.

"Ik denk het ook."

"Ik moet er niet aan denken, om hier weg te gaan. Ik houd van Wharton. Het maakt me gewoon down als ik er aan denk dat het over een week of zes allemaal voorbij is. Voel jij dat ook zo?"

"Ik zie er tegen op om jou kwijt te zijn, Fay."

Ze naderden nu een oud stuk muur dat vroeger de begrenzing van een landgoed was geweest. Het was laag en breed alsof het gebouwd was als zitplaats voor verliefde paartjes, waartoe het zich nog sterker leende omdat er natuurlijk geen rugleuning aan zat. Als je dacht dat je meisje moe was dan kon je maar één ding doen. Randall deed het. Aanvankelijk scheen het alsof ze zich wilde verzetten, maar het was alleen maar om zich met meer overgave in zijn armen te nestelen.

Ze legde haar hoofd op zijn schouder en zo droomden en praatten ze zoals alleen jonge geliefden kunnen.

(Wordt vervolgd.)

Uw kind en boeken

DOOR A. WITVOET

Dit artikel is een toespraak, die Mr. A. Witvoet enige tijd geleden gehouden heeft voor een P.T.A. vergadering van de Calvin Christian School in Hamilton, Ontario. Wij zijn dankbaar, dat Mr. Witvoet deze lezing ter beschikking van ons blad heeft gesteld, aangezien zijn opmerkingen voor ons allen van belang zijn.

Mr. Witvoet is leraar aan de Hamilton District Christian High School. Red.

Iemand zei eens: "Kinderen vinden boeken niet zomaar aardig, ze houden echt van boeken, anders zouden ze niet lezen." In dit gezegde ontdekken wij een waarheid die de werkelijkheid meer dan eens bewijst. Als kinderen boeken lezen doen ze dat alleen omdat ze er gek op zijn. Kinderen lezen niet een boek omdat anderen het ook doen, of omdat Moeder het graag wil, maar ze lezen een boek omdat het hen pakt.

Alhoewel boeken dus een magnetische kracht kunnen uitoefenen op de geest van een mens, en speciaal van een jong mens, wil dat nog niet zeggen dat alle mensen zich in het krachtveld van deze magneten bevinden. Al te vaak horen we de klacht dat de tegenwoordige mens bijna niet meer leest. Zelfontwikkeling en zelfstudie wordt niet meer beoefend. We drijven maar wat rond op het vlot van "common sense" zonder dat wij zelf onze koers bepalen. Speciaal in Canada en de Verenigde Staten schijnt deze klacht van toepassing te zijn.

Hoewel op het Noord Amerikaanse kontinent meer jongens en meisjes middelbaar en hoger onderwijs genieten dan in Europa [1]), blijkt er niet zoveel aan zelfstudie gedaan te worden als in de meeste Europese landen. Het onderwijs hier schijnt de studenten dit niet bij te kunnen brengen. Ik wil U enige voorbeelden geven.

Welk ander land dan Canada en de Verenigde Staten heeft scholen waar een ieder de gelegenheid krijgt om een muziekinstrument te leren bespelen? Bijna elke high school heeft een muziekband. Kapitalen worden besteed voor instrumenten, uniformen, en muziekstukken. Maar zodra de leerling de school verlaat vergeet hij vaak dat hij ooit een muziek instrument heeft aangeraakt. Kijkt U maar om U heen. Waar zijn de muziekbands en orkesten die eigenlijk als paddestoelen uit de grond moesten komen wanneer U bedenkt dat elk jaar weer duizenden geslaagden de school verlaten en de maatschappij in gaan. In Nederland, zoals U weet, heeft bijna elk dorp zijn eigen muziekcorps.

Welk ander land dan Canada en de Verenigde Staten heeft scholen waar de leerlingen gelegenheid krijgen om toneelclubs op te richten en om hun toneelstukken voor zalen vol toeschouwers uit te voeren? Maar zodra de leerling de school verlaat, vergeet hij het toneel en wordt ook een toeschouwer. Er zijn natuurlijk beroepsspelers omdat televisie en film een goede toekomst beloven. Maar waar zijn de amateurs toneelgroepen?

Welk ander land dan Canada en de Verenigde Staten legt zoveel nadruk op de studie van eigen literatuur en letterkunde? Maar als de leerling van school komt leest hij vaak niet meer. Volgens Mr. Clare R. Macleod, die een lezing gaf over leesprogrammas in stadsscholen heeft 50% van onze bevolking weinig of geen behoefte aan het lezen van boeken. Dit is niet erg bevredigend, zegt Mr. Macleod, als U beseft dat $612 van elke $1000 die wordt uitgegeven voor lager onderwijs wordt besteed aan het leesprogramma. Dit is dus meer dan 60% van de kosten van lager onderwijs. (Deze cijfers zijn genomen uit de statistieken van Amerikaanse scholen, maar volgens Mr. Macleod verschilt Canada niet veel met de Verenigde Staten in dit opzicht.) [2])

Ondanks al de formele pogingen die hier in het werk worden gesteld om de jonge mens te ontwikkelen zodat hij in zijn latere leven zijn talenten zal gebruiken, bemerken we dat, alhoewel de mogelijkheden groot zijn, deze vaak niet wordt benut. Er schijnt geen innerlijke behoefte te zijn om verder de schepping te onderzoeken. Dit is, geloof ik, niet zozeer de schuld van de lesrooster als de schuld van de geest die onder de teenagers werkt, en soms ook onder de onderwijzers.

Wij leven in een tijd waar de teenager zijn eigen kultuur heeft. Hij heeft zijn eigen taaltje, zijn eigen kleding, zijn eigen muziek, zijn eigen vergaderruimten, en zijn eigen afgod, namelijk, Sensatie. Het is vooral het laatste wat hem de das om doet, zodat hij later niets kan betekenen voor onze maatschappij.

Sensatie is niets anders dan een stimulering van buiten die onmiddellijke gevoelens verwekt zonder dat de brein deze stimulering hoeft te verwerken. Dit is natuurlijk een gemakkelijk proces dat weinig of geen moeite vraagt van ons. Geen wonder dat het populair is bij de mensen, want wij zijn van nature gemakzuchtig en lui. Wanneer wij zo'n sensatie indrinken dan proberen wij het niet met vroegere ervaringen of met mogelijke ervaringen te vergelijken; we vragen ons niet af of de sensatie moreel te verantwoorden is, en we oordelen niet of deze ervaring rijk is aan geestelijke waarden. We proeven de gebeurtenissen en reageren met bewoordingen als: leuk, griezelig, of fantastisch.

De jeugd is bovenal onderhevig aan deze sensatie geest, en als ouders moet U hiervan notitie nemen. Het is goed zich te realiseren dat alles wat impulsief is bij kinderen, hoe jong ze ook zijn, niet altijd gevaarloos is. Het begint al heel onschuldig bij de kleine kinderen. "Hoe groot," vragen ze dan, "is de grootste man in de wereld?" Als U zegt, "twee meter" stelt U hen teleur. Het is beter dat U zegt, "twintig decimeter" of "twee honderd centimeter", en het is nog beter om te zeggen, "twee honderd duizend mijl. Dat kunnen ze proeven. Dat stimuleert hen.

Bij de teenager is sensatie nog belangrijker. Dit is in hun spraak te merken. De volgende woorden zijn steeds populair: knallen, knetteren, knoert en ploert. Het is jammer dat zij een luidruchtig persoon waar zij niet zo goed mee kunnen opschieten niet kunnen uitschelden voor een knalknetterknoerteploert.

Deze lust voor sensatie drukt zich uit niet alleen in de taal van de jongeren maar ook in hun levensopvatting. Het gebod dat Jezus geeft om nederig en ootmoedig te zijn is verre van sensationeel. Het ligt de sensationele mens heel niet om zo'n dodelijk vervelende houding aan te nemen. Vele jongeren vinden het dan ook moeilijk om vroom te zijn, omdat in hun jeugd de lust naar sensatie niet is getemd. Misschien hebben de ouders de kinderen niet door voorbeeld en onderwijs de ernst van het leven bijgebracht. Misschien hebben ze heldendaden verteld van hun jeugdjaren, heldendaden waar ze zich eigenlijk voor moesten schamen, zoals, bijvoorbeeld, Augustinus zich schaamde toen hij God om vergeving vroeg in latere jaren omdat hij bij de buren peren had gestolen. Misschien wordt elke grap getolereerd, omdat, nou ja, omdat het een grap is, en je ook wel een zuurpruim moet zijn als je er niet om lacht. Dit kan natuurlijk een oorzaak zijn van grote oppervlakkigheid onder de jongeren. Dit zal zeker de lust naar sensatie vermeerderen.

Maar behalve deze invloed van het gezin op zichzelf zijn er vele andere invloeden die ouders niet altijd kunnen controleren. Het enige wat zij dan kunnen doen is de kinderen een tegengif inspuiten, zodat deze zich kunnen verweren tegen de oppervlakkigheid van de wereld, en de ware schatten van God's schepping kunnen ontdekken.

Hoe kunnen we onze jeugd zo'n tegengif geven? Hoe kunnen we ze verlossen van oppervlakkigheid? Hoe kunnen wij de grond van een mensenziel zo ploegen dat het levende zaad wortel zal schieten?

Een goed boek, alhoewel niet het enige middel, is toch aan te bevelen als een goed middel om dit doel te bereiken. Boeken lezen is alszodanig geen sensationele bezigheid, tenzij het sensationele boeken zijn die worden gelezen. Ik behoef toch niet te bewijzen dat zij die graag lezen in de regel minder behoefte aan sensatie hebben dan zij die niet van lezen houden? Wij voelen dit toch wel aan? Een goed boek is niet bombastisch en luidruchtig. Het is eerder een vriend die ons kalm een stoel wijst en eens met ons wil praten. En als wat hij te vertellen heeft de moeite waard is dan kunnen wij niet anders dan blij zijn dat wij de tijd hebben genomen om naar hem te luisteren. We hoeven ons niet schuldig te voelen als wij de brein eens laten werken in plaats van de handen. We moeten nooit zo druk zijn dat we geen tijd meer hebben om te lezen. Als onze jeugd dit beseft en een lezende jeugd is dan brengt de toekomst, met God's hulp, veel goeds.

Het tegenovergestelde is even waar. Als onze jeugd niet leest, maar zich overgeeft aan vermaken die niet dezelfde sfeer van rust en verfijning kunnen scheppen, dan mogen we een generatie verwachten die zich niet interesseert in Bijbelstudie, kerkelijk leven, of zelfs maatschappelijk leven. Dan mogen we een generatie verwachten die niet in stille verwondering God's natuur aanschouwt en Hem daarin prijst.

Maar dan kunnen we een generatie verwachten die alleen maar speculeert op een overwinning van de Chicago Black Hawks over de Toronto Maple Leafs, of die enthousiast wordt over de hoge kosten van een bouwwerk, of die graag uitdrukkingen van pijn ziet op het gelaat van slachtoffers van verkeersongevallen. De drang naar sensatie zal hen doen zoeken naar alleen die gebeurtenissen die hun onmiddelijk bevredigen.

Maar, zult U misschien zeggen, hoe kunnen wij de jongeren die niet lezen aan het lezen krijgen, of hen die nog lezen aan het lezen houden? Dit is geen gemakkelijk iets. Want alhoewel een goed boek oppervlakkigheid en sensatie tegenwerkt, kunnen we het ook andersom draaien en zeggen dat oppervlakkigheid en sensatie het lezen van goede boeken tegenwerkt. Vuur vecht tegen water, maar water vecht tegen vuur. Het is noodzakelijk dat wij deze vijanden van boekenlezen zoveel mogelijk zelf de deur uitwerken voordat wij kunnen hopen op goede resultaten van boeken.

Televisie behoeft geen slechte invloed te zijn, maar de programmas die wij vaak krijgen te zien hebben wel een slechte invloed. Hebt U de artikelen van Ds. De Moor in de eerste vier nummers van deze jaargang van "De Wachter" gelezen? Ik raad U ten sterkste aan dat U deze artikelen als nog leest. Hier kunt U een eerlijke beschouwing van het televisie probleem vinden, en er zijn weinig mensen die dit probleem nog eerlijk beoordelen.

Sport hoeft geen slechte invloed te hebben, maar de invloed van het beroepspelen en felle competitie heeft dit wel. Het gaat niet meer om het spel maar om de knikkers. De verering en de hartstocht vieren hoogtij. Er is geen ruimte voor een gezonde algemene lichamelijke ontwikkeling. Ook deze oppervlakkigheid moet onze tegenwerking ondervinden.

Het lezen van "comic books" heeft altijd een slechte invloed, want wat hierin wordt gepresenteerd is onrealistisch of sentimenteel, en in ieder geval sensationeel. De verschillende "drugstore" romans, zoals bijvoorbeeld, de verpleegster series, kunt U rustig in Uw tuin begraven zonder nadelige gevolgen. In het Hollands noemen we dit soort literatuur snert, maar dan ook hele dunne snert.

Pas dan, als deze vijanden zijn overwonnen, kunt U beginnen om Uw kinderen interesse voor lezen bij te brengen. Dan kunt U hen aanmoedigen doordat U zelf leest en over boeken praat. U kunt de kleine kinderen voorlezen zodat ze al vroeg hebben leren luisteren naar wat een boek vertelt. En U kunt boeken beschikbaar stellen zodat de kinderen zelf kunnen lezen. Het laatste is vooral belangrijk, dat kinderen zelf boeken uit kunnen zoeken. Uw boekenplank of hun boekenplank moet worden gevuld met goede boeken. U kunt Uw kinderen meenemen naar de bibliotheek en hen helpen kiezen. Voor vele ouders zal dit misschien niet meevallen. Maar vergeet dan niet dat de onderwijzers van Uw School U kunnen helpen. Misschien dat zij een lijst kunnen maken van boeken die aan te bevelen zijn. Want Uw keuze moet natuurlijk bepaald worden door de waarde van de boeken. Leren lezen is belangrijk, maar lezen om te leren nog belangrijker. En dit moet een kind vooral leren: het moet leren luisteren naar de wijsheid van God's openbaring. Zoals de welbekende dichter Guido Gezelle het zag, moeten wij het nog zien:

Als de ziele luistert
Spreekt het al een taal dat leeft,
T'lijzigste gefluister
Ook en taal en teken heeft:
Blaren van de bomen
Kouten met malkaar gezwind,
Baren in de stromen
Klappen luide en welgezwind,
Wind en wee en wolken,
Wegelen van God's heiligen voet,
Talen en vertolken
T'diep gedoken Woord zo zoet . . .
Als de ziele luistert!

Alhoewel men een gedicht niet behoort te veranderen, wil ik toch een kleine verandering aan brengen: ik wil de twee woordjes **als** en **luistert** onderstrepen. Vaak wordt een kind verweten dat het teveel hoort. "Kleine potjes hebben grote oren" zeggen we dan. Misschien is dit zo omdat een kind gemakkelijk luistert. Geen slechte gewoonte, als U bedenkt dat als het luistert, God's schepping voor hem opengaat, ook als het luistert naar een goed boek.

---

[1]) In het "Conant Report" stelt de auteur o.a. de verhouding tussen Amerikaanse "college students" en Europese universiteit studenten als ongeveer zes tegenover één.
Constant, James B., *The American High School Today.* New York: McGraw-Hill Book Co., Inc. p. 3.
1955. The ,

[2]) *Current Problems in Reading,* Proceedings of the First Canadian Conference on Reading, 1955. The Federation of Women Teachers' Association of Ontario, 1956.

Gaat U naar
HOLLAND?
BEL
ELGIN McKAY TRAVEL SERVICE LTD.
IN
BRANTFORD
Telephone 752-4375
Agenten voor: K.L.M. en HOLLAND-AMERIKA LIJN

Het Gebed van een Ruimtevaarder

L. Gordon Cooper, de Amerikaanse piloot, die zijn 22 vluchten rond de aarde zo succesvol volbracht, bracht in het Amerikaanse Congres verslag uit van zijn vlucht. Daarbij vertelde hij dat hij gedurende zijn 19e vlucht rondom de aarde midden boven de Indische Oceaan in het midden van de nacht, behoefte gevoelde een kort gebed uit te spreken, dat zoals alles what the piloot gedurende zo'n vlucht zegt, op de band was opgenomen. Hij beëindigde zijn verslag met dit gebed, dat wij hier laten volgen: "Ik zou deze tijd graag willen gebruiken om een kort gebed uit te spreken voor alle mensen, mijzelf inbegrepen, die bij deze onderneming zijn betrokken. Vader, ik dank U, in het bijzonder daarvoor dat U mij deze vlucht heeft laten maken. Ik dank U voor het voorrecht in staat te zijn deze positie in te nemen; om mij te bevinden in deze wonderlijke plaats, al deze vele verrassende wonderbare dingen te zien, die Gij geschapen hebt. Help, leidt en richt ons allen opdat wij onze levens zo mogen vormen dat wij betere christenen zijn, die trachten elkander te helpen en liever met elkander samenwerken dan te vechten en te kibbelen.

Help ons om deze opdracht tot een goed einde te brengen. Help ons in onze toekomstige ruimtevaartondernemingen, opdat we de wereld mogen laten zien dat een democratie werkelijk kan mededingen en nog steeds in staat is grote dingen op wetenschappelijke en zeer technische programma's tot uitvoering kan brengen.

Wees met al onze gezinnen. Geef ze leiding en bemoediging en doe ze weten dat alles goed zal gaan.

Wij vragen het om Uws Naams wil, Amen."

Ofschoon op het kritieke moment de instrumenten faalden, daalde Cooper veilig op de vastgestelde plaats. Het bekende Amerikaanse tijdschrift *Time* schreef onder het hoofd "Grote Gordon" een pakkend verhaal over deze onderneming, dat eindigde met de woorden: "Hij was veilig, hij had gedaan wat zijn uitrusting niet kon doen."

HET NIEUWE „GEZICHT" VAN DE ZUIDPOOL

MYSTERIE VAN DE ZUIDPOOL OPGELOST

De zuidpool zoals deze op onze landkaarten staat is een kontinent van de schijn. Over het gebied van de zuidpool ligt een ijskap die de reden is dat dit kontinent een oppervlakte heeft die gelijk is aan Europa en de Verenigde Staten tezamen. De dikte van deze ijskap bedraagt op sommige punten meer dan 12000 feet over het algemeen is de ijskap overwegend 8000 feet dik. Onder die ijskap is het land van de zuidpool aanwezig. Tot op heden was het een groot mysterie hoe de zuidpool er werkelijk uit zou zien.

In onze dagen heeft men dit probleem in grote lijnen opgelost en in onze kaart geven wij een beeld van de zuidpool zoals deze werkelijk is. Dit is dus de zuidpool zonder de ijskap, het blijkt dat de zuidpool eigenlijk bijna gehalveerd moet worden. Onder het ijs ligt een vastland van rotsgrond met bergen van meer dan 9000 feet hoogte. Deze bergen steken voor een deel slechts met hun top door de ijslaag heen. Men heeft ook ontdekt dat er tussen bepaalde delen van de "bodem" van de zuidpool en Zuid-Amerika bepaalde overeenkomsten aantoonbaar zijn.

Vermoedelijk heeft men aan de zuidpool ook sporen van een historische woestijn ontdekt.

The Christian Reformed Church Co-operative Medical & Hospital Society

Organized in 1950.

Insures all persons of Dutch extraction and of Protestant persuasion in the Province of Ontario.

PLAN A: Surgical Costs
Family premium, all children under 18 included $34.00 per year.
Single premium $14.00 per year.

PLAN B: Hospital Visits and Diagnostic X-Rays
Family premium, all children under 18 included $12.00 per year.
Single premium $6.00 per year.

All benefits are according to the fees listed in the "Schedule of Fees 1962" as approved by the Ontario Medical Association, with a maximum of $500.00 per case per year.

Ask for complete information.

CHR. REF. CHURCH CO-OP. MED. & HOSP. SOCIETY
BOX 473 - HAMILTON, ONT.

Please send us by return mail the information about your Insurance Plans.

Name: ....

Address: ....

Alle goede dingen in drieën

- **De Nederlanden** van 1845
- The Commercial Life Assurance Co.
- The Halifax Insurance Co.

(Canada's **oudste** verzekeringsmaatschappij)

Bij deze **3**

bent U voor **al Uw Verzekeringen** veilig onder dak

Hoofdkantoor: 1303 Yonge St., Toronto. Tel. 924-7311

WIJ HEBBEN WEER EEN AANTAL LEUKE BOUWPLATEN IN VOORRAAD ! !
Wilt U er gaarne een GRATIS voor Uw kinderen ontvangen? Zendt dan omgaand Uw naam en adres aan: Commercial Life, 1303 Yonge Street, Toronto.

DUXBURY
TRAVEL SERVICE
Agent: TCA, KLM, Holland-America Line, Europe-Canada Line
BRAMPTON, ONT.
85 Main St. N. Phone GL 1-4280
Agent Canadian National Railway

JOHN SAKES
Uw KAPPER uit AMSTERDAM
Hwy. 8 West van GRIMSBY.
½ Mijl ten O. van SLESSER'S MOTORS, Mountain zijde.
100% Service.
Dinsdags gesloten. WH 5-2520

GOD SPEAKS

by Rev. C. Schemper

•

Miscellaneous Countries

In the past weeks we have considered that God speaks and is speaking through the written Word in various countries of the world. A resume of Bible distribution in various countries was covered. There are many other areas of the world in which the World Home Bible League has distributed Scriptures through evangelical churches and missionaries. Large shipments of Scripture have gone to Lebanon, Greece, Island of the South Pacific, Korea, Hong Kong, and to nearly every country in Africa. Recently, a program of distribution has been set up in New Zealand and Australia under the directorship of the Rev. R. Venema and Rev. John Morren. A greater program of distribution of Scriptures is being planned in Nigeria with the Rev. Harold De Groot directing it. And so we could name many other areas.

It is indeed gratifying that millions have been reached with the news of the Gospel. Yet when we consider what a small proportion of the world has been reached and that major areas still never heard nor read the Gospel, it leaves no room for congratulations. Nor can the Church of Jesus Christ, in the future, relax in its effort of Evangelism if it is going to fulfill the mandate given by Christ.

It is a startling fact that in this age of population explosion in most areas of the world, the percentage of Christians is on the decline. In many areas of the world the revival in the non-Christian religions, the rise of fanatical nationalism, and the influence of communism has closed the door for Christian missions and Bible distribution. We can hardly expect that circumstances will change in the near future. In many countries in which Christian missionaries were formerly welcome, today they are barred. The native church is permitted to continue and witness, but foreign participation is taboo. It is in this area that the World Home Bible League has often been of great assistance to the native church in their program of evangelism. Usually the native church has not the finances to carry on a Bible distribution program. Thus the League has furnished Scriptures for the native churches with no objection by the existing governments. In many countries, the distribution is done by a local committee, thus identifying the work of Bible distribution as native operation.

More and more the Christian church is becoming aware of the effectiveness of Christian literature as a means of evangelism. Communism has long recognized the power of the printed page. They are not loath to admit that they conquered China, not with sword, but with the printed page. Although the church worked many years in China, only a small portion of its millions ever heard the Gospel, or the Name of Jesus Christ. Yet communism, in a decade, has reached the masses and very few in China, if any, are not acquainted with Karl Marx.

The church must consider the method of mass approach in the field of missions. We need more missionaries and witnessing Christians, but since we are not getting the News of Salvation to millions with our present efforts, mass evangelism through such means as radio and Bible distribution is the only remaining method. Literature is a most effective method of communication, but what can be more effective than the written Word of God itself.

Bible distribution is one of the most economical methods of evangelism. For example, for less than 20¢ a Spanish New Testament can be placed in a Bibleless home in Mexico, or any other country in South America. The witness of its printed pages continues and in many cases is shared by other families. It is proven that the Holy Spirit has used the written Word in leading men and women to a saving knowledge of Christ. The printed Word leaps across language barriers and racial tension which often hampers the personal contact. Often it goes where missionaries cannot go. In countries where there is persecution, many times individuals were converted as they read the Word in secret. The printed Word speaks on, whereas the sound of the spoken Word is but for a split second.

In this age, every possible means of reaching those who have not heard must be utilized. Among the many means of communication, Bible distribution is a most effective and economical method. The World Home Bible League, a service organization of the Church, is grateful for the Lord's blessings in the past and the support of Christians who have made it possible to contact millions with the written Word. Although there may be areas in the world where your denomination has no missionaries, your support of the League makes you a participant of a worldwide mission program.

Evangelical missionaries are pleading for more and more Scriptures. Sometimes we think the sacrifice is all ours as we are asked to support and give for the cause of Bible distribution. Let us remember that many evangelical Christians are risking much to distribute the Word for us. Often they send letters expressing thanks to the League and those who support their ministry for the free Scriptures. But who really should be thanked? Should the thanks go to us who give for the Scriptures or to those who are willing to distribute the Word for us?

Let us remember that in some countries Christians run the risk of arrest, persecution and even their own lives for the distributing of the Scriptures for us. Sometime ago a number of League Scriptures were brought back from a Mexican mountain village to the Mexican office undistributed. They were copies of Scriptures stained with the blood of Niles Hoffman, a missionary pilot in Mexico. He delivered thousands of Scriptures for distribution to villages far back in the hills with his little plane. On many a mission he had been shot at by hostile forces inspired by local Roman Catholic leaders, but fearlessly he continued distributing the Word. One morning Niles Hoffman left the airport with his little plane to deliver Scriptures to a mountain village unreached with the Word. As he approached the area of the village flying low, he was greeted with bullets. He was seriously wounded and his plane crashed. Some time later a group of Christians found his plane. Niles Hoffman was still in the cock-pit of his plane. Next to him were Scriptures stained with his blood. He gave his life for Christ in reaching the lost with the message of salvation.

We thank the Lord for faithful Christians who support the work of Bible distribution with their prayers and gifts, but we thank the Lord also for faithful Christians who distribute the Word for us.

Visitor from Nigeria to World Home Bible League office. On the right is Rev. Schemper.

BRIEVEN UIT KLEIN-AZIE

door Frances van Belzen

De Ruines van Pergamum ③

Waar men zich in Bergama ook bevindt, practisch overal is de Acropolis zichtbaar. Dit is de heuvel waar men honderden jaren voor Christus het oude Pergamum begon te bouwen. Sinds enkele jaren is er een behoorlijk brede weg aangelegd, die naar boven leidt en die per auto bereden kan worden.

De koude en gure wind, die de wolken langs de hemel joeg en ons deed rillen, weerhield ons ervan om direct naar de top te gaan en er de ruïnes te gaan bezichtigen. Daarom besloten om eerst de resten van het oude Pergamum te gaan zien, die in de vallei liggen.

Op de markt die we over moesten steken, heerste grote drukte. Iedereen deed nog zijn laatste inkopen voor bayram. Karren vol sinaasappelen prijkten kleurig naast een tentje met donkere petten en bonte hoofddoeken. De vrouwen dragen bijna allemaal nog het traditionele costuum; slechts een enkel jong meisje is Westers gekleed en heeft het haar kort geknipt. Over het algemeen zien we de meisjes echter met lange vlechten op de rug en de kleine kinderen met lang, loshangend haar.

Moeders met kleine kinderen op de rug en wat groteren achter haar aan sjokkend, zoeken tussen de koopwaar. Kleine jongens passen op straat nieuwe broeken onder het wakend oog van koopman en moeder. Zigeunerinnen sjouwen met enorme zakken inkopen over hun schouders. De gouden oorringen glinsteren in de zon. Luidkeels wordt alle koopwaar aangeprezen en de geuren van aan het spit gebraden vlees, vermengen zich met die van het fruit. Door nauwe straatjes met grote keien lopen kinderen verkleumd in colbert jasjes van hun vaders en dragen daaronder een gestreepte pyamabroek. Hoe komisch dit ook moge klinken, toch doet het altijd weer pijnlijk aan deze armoede te zien. Winkeltjes spreiden hun waren ten toon. In één van de winkels zien we paardetuigen waaraan een blauw kralensnoer hangt. Eén van deze kralen is in de vorm van een oog en dit oog draagt elk paard of ezel. Een enkele maal heben we ook koeien ermee gezien en wij zouden het een soort maskotte noemen, want het heeft de betekenis om deze dieren tegen het boze oog, dat hun ongeluk kan brengen, te beschermen. Later ontdekte ik ook, dat veel vrouwen en meisjes het aan een horlogebandje dragen, en ook zij verklaarden mij dat dit een beschermings-oog was.

Koperslagers zijn druk in de weer in hun primitieve werkplaatsjes, maar in een winkel ernaast hangen gekleurde plastic artikelen aan een touw. Haveloze huizen met getraliede ramen, uit de haremtijd, vormen een deel van het stadsbeeld van het huidige Bergama.

Temidden van dit alles staat er ook een kleine moskee, waar een geschiedenis aan verbonden is. Een ijzeren hek geeft toegang tot de grond waarop dit bedehuis staat en waarachter de roodstenen muren van een enorme basiliek oprijzen.

We zijn nog maar nauwelijks op het terrein, als een vrouw uit een houten schuurtje op ons toetreedt en in zeer gebroken Engels en Duits enige uitleg tracht te geven. De kleine moskee, zo vertelt ze ons, is in de oudheid eerst een Attalos tempel geweest.

In de geschiedenis van het Koninkrijk Pergamum zijn n.l. gedurende honderd en vijftig jaar verschillende koningen aan de regering geweest die de namen Eumenes en Attalos droegen. Naar één van de laatsten werd deze tempel genoemd. Toen echter het Christendom in Pergamum begon op te bloeien, werden de tempels dikwijls genoemd naar apostelen of medechristenen. Tevens werden ze dan omgebouwd tot kerken en zo kreeg deze tempel de naam Antipas-kerk.

Dit is de Antipas van wie Johannes schrijft in Openbaringen 2:13: "mijn getuige, mijn getrouwe, die gedood werd bij U, waar de satan woont".

Volgens de overleveringen, die in het huidige Bergama nog voortleven, ligt naast de grote basiliek het graf van Antipas en met stellige zekerheid wordt beweerd dat hij zelfs op die plaats werd vermoord.

Ook alweer volgens de verhalen die de ronde doen, werd Pergamum na deze moord een verdoemde stad. De welvaart en wetenschap die op zo'n hoog peil stonden en waardoor de stad een wereldnaam had verworven, zouden sinds die tijd sterk achteruit gegaan zijn, om tenslotte geheel te verdwijnen. Historisch is dit echter niet geheel juist, want tot aan de Turkse invasie is Pergamum een belangrijke stad gebleven.

De Turken gebruikten de overblijfselen van de Antipas-kerk later om er de moskee van te bouwen die er thans nog staat.

Vlak daarachter verheffen zich de ongeveer twintig meter hoge muren van de zogenaamde "Rode Basiliek", die waarschijnlijk in vroeger tijd de Paulus-kerk heeft geheten. De oppervlakte van dit bouwwerk bedroeg in zijn geheel ongeveer 260 vierkante meter.

Juist toen de vrouw mee zou gaan naar de resten van het gebouw, verscheen haar man die de taak overnam en in goed Duits ons uitlegde wat er van deze kerk bekend was. Drie marmeren treden brachten ons door de hoofdingang naar het ommuurde geheel. Het eerste wat ons opviel was dat nog een deel van een muur daar binnen stond, dat van heel ander gesteente en bouw was. De gids verklaarde ons dat dit de overblijfselen waren van de Serapis tempel, die in de 3de eeuw werd gebouwd voor deze Egyptische god. Gedurende de Byzantijnse tijd werd de basiliek op die plaats gebouwd en legde men een vloer ter hoogte van de overgebleven tempelmuur, waardoor deze aan het gezicht werd onttrokken. Majestueus staan de rode, hoge muren van de basiliek temidden van de armelijke woningen. Alleen deze delen zijn nog maar gerestaureerd. Het aanzien daarvan is echter zo imposant, dat alles er omheen in het niet verzinkt. Nu zijn enkel de rode stenen zichtbaar, die van verschillende grootte en dikte zijn. Sommige zijn uit de Romeinse, andere uit de Byzantijnse tijd. Toen de kerk echter nog in tact was, waren deze muren afgewerkt met marmeren platen en hiervan liggen de brokstukken in de omgeving verspreid. Aan één der zijkanten bevonden zich grote galerijen, die gewelfd waren.

Materiaal van de Serapis-tempel werd door de Christenen gebruikt om aan weerszijden van de basiliek een bad aan te brengen. Een open galerij aan de westkant was versierd met beeldhouwwerken. De figuren hiervan liggen of staan gebroken naast de resten van de voormalige kerk.

Door een kleine poort in één van de muren, die de basiliek omgeven, kwamen we op een plein waar annex een bibliotheek staat, die nu gebruikt wordt als een soort bewaar- of opslagplaats. De Selinos of Bergama rivier stroomt met grote kracht langs al deze ruïnes en geeft dit stadsbeeld een pittoresk aanzicht.

Onze gids, die een Joegoslaaf van geboorte was, doch al ruim 35 jaar in Turkije woonde, toonde veel interesse voor zijn beroep. Huiverend in zijn schamele winterjas, was hem niets te veel om onze vragen te beantwoorden of om nog eens even weer terug te lopen naar plekjes waar we foto's van wilden maken. Een schaap dat op het terrein van de basiliek de schaarse grasprieten stond op te eten, volgde deze gids zodra hij bemerkte dat we naar een ander deel van de ruïnes gingen. Een grote bel om zijn nek, rinkelde hij waar hij liep en zijn trouw aan de baas was gelijk die van een hond. Nieuwsgierig en eigenwijs stond hij te kijken toen we een foto van hem maakten. De vrouw van de gids nodigde ons in het voorbijgaan voor een kopje thee in haar schuurtje. Om zich enigszins warm te kunnen houden had ze daar een test met gloeiende kolen staan. De gids zelf dacht het echter een beter idee om naar zijn huis te gaan voor een glaasje thee. We stribbelden eerst wat tegen, maar de man meende het uit de grond van zijn hart en was enigszins teleurgesteld door onze houding.

Poort tussen Rode Basillica en Bibliotheek

We begaven ons dus op weg naar zijn woning, terwijl de vrouw snel vooruit liep. Bij het binnentreden zagen we dat ze juist het bed van de grond oprolde en in een hoek plaatste. De kamer was niet groter dan 2½ x 3½ meter en deed dienst als slaap- en woonvertrek. Kelimkleden en stukken daarvan, lagen op de vloer, terwijl twee banken tegen de muren stonden die het gehele meubilair uitmaakten. Aan de andere kant stond en potkachel die ons deed denken aan de verwarmingsinstallatie die we in de oorlog gebruikten en toen de vuurduvel noemden. Daarnaast stond een test met gloed, waarin de theepot werd gezet om deze voor te verwarmen. Met een blaasbalgje blies de vrouw in het kacheltje om het vuur wat aan te wakkeren.

Het was heerlijk warm in het kamertje en onmiddellijk werden er sigaretten voor ons gedraaid die we zelf mochten likken. De glaasjes thee deponeerden we op de grond, daar er geen tafel was. De gastvrijheid van deze eenvoudige en hartelijke mensen, verwarmed ons hart.

In één der diepe vensterbanken lag het brood in krantenpapier en er was ook speciaal ramazan brood bij, waarvan ons een stuk werd aangeboden. (Dit brood wordt alleen gebakken tijdens de ramazan of vastentijd.)

Toen we een poosje zaten maakte de gids een klein kastje open dat in de hoek van het kamertje stond. Daaruit haalde hij doosjes met stukjes mozaïek, die hij zelf had opgegraven. Zijn liefhebberij voor al deze historische voorwerpen was groot en hij toonde ons dan ook vol trots vaasjes en figuurtjes uit de Griekse zowel als uit de Romeinse tijd. Er waren juweeltjes bij, die ik dolgraag zelf gehad zou willen hebben. Ze waren echter voor deze man kostbaarder dan edelstenen. De dames gaf hij evenwel van het mozaïek in alle kleuren die hij bezat. Bovendien kregen we elk een kopje van één der gebroken figuurtjes. Hij liet ons gebeeldhouwde voeten en handen zien, die hij bij de opgravingen had gevonden. De gespreide tenen en vingers waren als die van een levend wezen, zo getrouw nagebootst.

Tenslotte kregen we allen een munststuk uit de Griekse tijd en werden we tevens uitgenodigd om voor het avondeten bij hem terug te komen. Dit was werkelijk teveel van het goede, dat we echt niet konden accepteren. Hij haalde een boek te voorschijn dat hij ons liet inzien. Namen en goede wensen van dankbare toeristen uit alle delen der wereld stonden erin vermeld, dus voegden wij er de onze aan toe.

Verwarmd door thee en kachel stapten we op, een aardig bedrag in Lira achterlatend voor de gids. Deze wilde het eerst niet aannemen, maar vond het daarna toch beter om het in zijn zak te laten verdwijnen.

Van weerskanten hadden we genoten van de oude cultuur en als vijf nationaliteiten elkaar gevonden in een vriendschapsband.

(Wordt vervolgd)

VAN DELFT'S
Book & Gift Shop

Nu is het de tijd om Uw **Toneelstukken, Samenspraken, Voordrachten,** zowel in 't Hollands als in 't Engels, te bestellen. Het boek **Yankee Dutch** is altijd weer een groot succes. $ 3.30 (postpaid). Voor de beste selectie bestel nu voor het komende seizoen.

1058 MAIN STREET W.
HAMILTON (ONT.)
Tel. JA 8-1932

TORONTO-AMSTERDAM $57.00 deposito

op KLM's propeller retoertarief

1. U verdeelt de betaling van het resterende bedrag over twee jaar volgens de betalingsregeling van de KLM.

2. U spaart $41.00 per persoon op het retoertarief naar Nederland als U gebruik maakt van de KLM vluchten met propeller vliegtuigen. De KLM is een van de weinige maatschappijen die deze geldbesparende vluchten nog onderhouden.

3. De KLM kan op Uw kosten voor Uw familieleden in Europa een reis naar Canada verzorgen. U kunt het tarief hier betalen en de KLM zal het passagebiljet ginds uitreiken. Het KLM personeel, zowel op het vliegveld als in het vliegtuig, schenkt speciaal persoonlijke aandacht aan oudere mensen.

4. De KLM heeft speciale tarieven voor emigranten. Wanneer familieleden of vrienden besluiten om naar Canada te emigreren, dan kunnen zij met de KLM vliegen tegen een laag emigrantentarief. Dit geeft een reductie van 30% op het normale enkele reis "economy" tarief. Het toegestane gewicht aan vrije bagage is 66 lbs. Geldig van 15 oktober tot 15 juli.

5. Leden van groepen en organisaties van verschillende aard, zoals ontspanningsclubs, kerkelijke groepen, enz. kunnen in aanmerking komen voor aanmerkelijke besparingen op KLM-tarieven, indien zij als een gezelschap reizen. Deze besparingen zijn zo groot, dat zij in vele gevallen groepsleden in staat zullen stellen hun verblijf in het buitenland te verlengen en extra geld zullen vrijmaken voor inkopen en vermaak. Vraag Uw reisbureau of de KLM om nadere inlichtingen over de voorwaarden, waaraan groepstarieven onderhevig zijn.

6. Wanneer U uit Amsterdam vertrekt, verzuim dan vooral niet het "Tax-Free Shopping Center" op de Amsterdamse internationale luchthaven te bezoeken. Tegen bijzonder lage prijzen kunt U daar alcoholische dranken, foto- en film-toestellen, horloges, parfumerieen, sigaretten enz. kopen.

7. Indien U van plan bent een reis naar Europa te maken, bespreek dit dan met Uw reisagent. Hij is een specialist en weet meer over prijzen, tarieven, hotels, tochten, vliegtuigverbindingen, documenten en koersen dan wie dan ook. Zijn ervaring kan een heel verschil voor Uw reis betekenen. Bezoek hem zo spoedig mogelijk en laat hem reserveringen voor U maken. Hij zal U tijd en geld besparen.

Ga voor nadere inlichtingen naar Uw reisbureau, stel U in verbinding met het dichtsbijzijnde KLM-kantoor, of zend deze coupon naar KLM Royal Dutch Airlines, Dept. T.1, 635 Dorchester Blvd. W., Montreal 2, P.Q.
Zend mij a.u.b.:
☐ "What You Should Know About Reliable KLM When Planning Your Trip to Europe".
HD
Mijnh. /Mevr. /Mej. ____________ (in blokletters)
ADRES ____________
Mijn reisagent is ____________
(153D)

CLASSIFIED ADS

Pay your advertisement when you send it in. See our standard-rates below:

Birth-announcements $ 3.00
Engagement-announcements .... $ 3.00
Marriage and anniversaries .... $ 4.00
Notifications of death .... $ 4.00
"For Sale" and "Want" advertisements up to 30 words $ 2.00. Every word more 5¢
For "letters under number" $ 0.50 extra.

—

Send your payment together with your ad to:

Calvinist-Contact
Box 312, Station B,
Hamilton, Ont.

From the Lord, Giver of all life, and Creator of the heavens and the earth, we received a son

JAMES HARRY

on June 14th, 1963.
David & Mary Scherpenberg.
61 Dunfield Ave.
Toronto, Ont.

"Our Covenant God entrusted to us another baby-daughter

TIMAH ANCHILLA

In gratitude to HIM,
Arend & Amy Geisterfer.
Ramona.
Caspar.
Michael.
Andrew.

Clara City, Minnesota.
Box 59.
June 15th, 1963.

Mr. & Mrs. John Malda, R.R. # 2, Newcastle, Ont. wish to announce the engagement of their daughter

LUCY ANN
to
RICHARD SIEBE REKKER,

son of Mr. & Mrs. J. Rekker, R.R. # 3, Bowmanville.

The marriage to take place July 13th, 1963, at 3 P.M. in the Rehoboth Christian Reformed Church, Bowmanville, Ont.

Rev. J. Verbrugge officiating.

The Lord willing we hope to celebrate, on July 7, 1963, the 25th wedding anniversary of our beloved parents

LEENDERT ROOS
and
HENDRIKA HILLEGONDA NIEUWENHUIZEN

May the Lord bless them and keep them for many years to come.

Dick & Nelie.
Bill & Elizabeth.
Rika.
Leonard.
George.
Arthur.

40 Vodden St.
Brampton, Ont.

Mede namens onze kinderen danken wij allen die onze 40-jarige huwelijksherdenking op 1 Juni, met aanwezigheid van onze zoon en dochter uit Holland, tot een onvergetelijke dag hebben gemaakt.

Mr. en Mrs. JOHN BOUWERS
R.R. 4, Brockville, Ont.

De Vrouwenvereniging "Bidt en Werkt" te Bowmanville betuigt haar innige deelneming aan Mrs. G. Sikma en kinderen, bij het overlijden van haar Man en Vader, de Heer

G. SIKMA.

Openb. 3 : 12.

Moge de Here haar en de familie troosten en sterken in dit smartelijk verlies.

Het Bestuur.

Bowmanville, Ont.

Private Sale
50 Acre Fruit Farm

Fruit farm in the Niagara Peninsula, on highway and closely situated by Christian School and Church. 14 acres grapes, 6 acres pears, peaches, plums and cherries, 5 acres corn, 20 acres pasture and 5 acres woodland.

Barn carries 9,000 chickens and supplied with automatic waterers, feed bins. Stable room for cows and pigs.

Included is a 9 room brick house, and roadside fruitstand which grosses an income of approx. $ 3,000 per season. All implements on farm.

Asking price $ 50,000. Downpayment $ 10,000 (nothing less is accepted).

For information contact:
Mr. L. TH. DIJKSTRA,
Highway 8 East,
R.R. # 1, Beamsville, Ont.

FARMS TE KOOP

92 acres lichte grond, huis en grote barn aan Highway 3. Geschikt voor alle gewassen. Vraagprijs $ 20.000.00. Down $ 5000.00.

70 acres kleigrond. 8 kamer huis met een nieuwe barn. Vraagprijs $ 15.500.00. Down $ 6300.00.

50 acre kleigrond. 10 kamer stenen huis, barn, garage. Vraagprijs $ 9000.00. Down $ 4000.00.

40 acre lichte grond. 6 kamer huis, met badkamer. Garage, barn en varkenshok. Vraagprijs $ 9000.00. Down $ 2000.00.

Al deze farms zijn niet ver van christelijke school en kerk.

JACK BYLSMA
REALTOR
1607 King St. East, Hamilton, Ont.
Bel LI 9-3894.

Wanted:

GIRL'S BICYCLE

also COTTAGE for week July 27—Aug. 3. 126 West 25th St., Hamilton. Phone 389-1073.

Te koop wegens gezondheidsredenen:

100 ACRE KIPPEN- EN DAIRYFARM

Beste grond, goede gebouwen. Ruimte voor 8000 broilers (nu aanwezig). Complete inventaris. 36 stuks vee. Goede machinerie, sommige nieuw. Dicht bij kerk en school. Gemakkelijke voorwaarden. John VanMinnen, R.R. 3, Moorefield, Ont.

Univ. Grad. wishes

CASUAL FRIENDSHIP

with well educated girl in Toronto-Hamilton area to enjoy together the arts and sport. Please send replies with snapshot in strict confidence to No. 1619, % Calvinist-Contact, P.O. Box 312, Stat. B, Hamilton, Ont.

Nurse, age between 35-40 years, would like to

CORRESPOND

with gentleman of the same age. Write to no. 1618, % Calvinist-Contact, P.O. Box 312, Stat, B, Hamilton, Ont.

WELKE FARMER

heeft werk voor mijn Highschool boy, 15 jaar? Tel. 451-3779, London, Ont.

Gevraagd voor direct: Een

BROOD- EN BANKETBAKKER

Brieven naar: Home Bakery, 116 East St. North, Sarnia, Ontario. LI 4-5434.

BARRIE AREA

Homes, Farms, Acreages, Lots, Summer Cottages and Businesses.
Write, wire or phone
AARN KLOOSTERMAN
representing
Harold Forster & Co.
REALTORS - 98 Bayfield St.
BARRIE, ONT. PA 6-6453

Voor een geslaagde vacantie met de hollandse gezelligheid.

"Little Europe Resort"
Bracebridge, Muskoka.

Cottages te huur tegen redelijke prijzen. Uitstekende kampeer-, zwem- en visgelegenheid.

R. S. Bakema Tel. 645-2738
(35 mijl van de Chr. Ref. Church in Orillia)

9 ACRES FARM

1 Acre potatoes, 1 acre tomatoes, 1 acre sweet corn, 1 acre rasp- and strawberries, 5 acres hay.

Good Ford tractor with all hydraulic equipment. Garden tractor and rototiller.

5 rooms house and 2 barns in good condition.

Asking $ 11,000.—. For information call:

William Bruinekool
R.R. 1, JORDAN, ONT.
Phone LO 2-5697
F. L. Laundry Real Estate Ltd.
33 King St., Beamsville, Ont.

G. Broos
REALTOR

99 Centre Avenue,
WILLOWDALE, ONT.
Tel.: Bus. 225-7400; Res. 225-5139

WILLOWDALE - $ 1500 down, well-kept, 6 room detached bungalow, 1 open mortgage which carries at $ 80.79 monthly, incl. interest and principal. Total price only $ 12,000.00. Aluminum storms and screens. Excellent location close to Chr. School. It won't last.

Satisfaction Guaranteed By Dealing Through Broos.

Te koop of te huur aangeboden:

EEN PRIMA BAKKERIJ

in het Zuiden van Ontario. Voor inlichtingen brieven onder Box 1614, % Calvinist-Contact, P.O. Box 312, Stat. B, Hamilton, Ont.

DAIRY FARM, as a going concern, 905 lbs. milkquota daily. Chr. Ref. schoolbus at door. Only $ 16,000 down.

DAIRY FARM, 840 lbs. milkquota daily. 142 Acres. Only 5 miles from Oshawa. Asking $ 60,000. Terms.

We have over 50 farms to choose from.
Call:

John F. DeWith, Realtor
BOWMANVILLE, ONT.
14 Frank Street. Phone 623-3950.

Uw zenuwen verzwakt?

Moe, lusteloos, angstig, onrustig, kouwelijk, huilbuien, is alles verkeerd, ziet ge nergens licht, levensmoe? Op grond van onze 38-jarige ervaring mogen wij U volkomen genezing garanderen als U een goede kuur neemt met onze onschad. kruiden Nr. 3. Ook voor alle andere slep. ziekten het allerbeste wat de natuur ons biedt. Broch. en inl. gratis.

Voor Canada uitsluitend volle kuren (9mnd.) à $18.00 bij vooruitbetaling.

Meldt Uw ziekte en klachten aan

Kruidenhuis "FLORA"
Westersingel 40, Groningen, Ned.

ANNUAL ANDIJKER PICNIC

July 1

ATTENTION ANDIJKERS

We will not gather at the Christian Ref. Church Aylmer. Go directly to Waneeta Beach.

Draag Jovanda's want dit zijn nylons naar maat!

Jovanda nylons zijn verkrijgbaar in elke damesvoetmaat en elke beenlengte... tot extra lang! De heerlijk soepele r-e-kbare boord knelt nooit en zorgt dat Uw mooie, ragfijne Jovanda's kaarsrecht blijven zitten... ook na zitten! Vraag Jovanda's nieuwste modekleuren!

Jovanda
NYLONS NAAR MAAT

Ook met laddervanger in boord en teen!

IMPORTEUR:
JANKOK Ltd.
5250 Yonge Street
WILLOWDALE, ONT.

SYNODE FREE CHRISTIAN REFORMED CHURCH

De Synode van de Free Christian Reformed Church of Canada en de Old Christian Reformed Church of America is gehouden op Donderdag 16 Mei jl. te St. Thomas, Ont.

Het moderamen bestond uit: Rev. J. Overduin van Aldergrove, B.C., praeses, Rev. J. Tamminga van Grand Rapids, Mich., assessor, en Rev. G. Bilkes van St. Thomas, scriba en questor.

Aan het verslag in "The Messenger" ontlenen wij het volgende:

Rapport "Beroepingswerk", uitgebracht ter classis, gewijzigd en aangevuld doorgezonden aan de synode. De synode, dit rapport aanvaardend, besluit:

a. Te zorgen voor meerdere voorlichting ten opzichte van ons kerkelijk leven, via de kerkelijke pers in Holland.
b. Er bij de kerkeraden op aan te dringen te zorgen, dat de beroepen predikant goede inlichtingen verkrijgt, ook via consulent en de andere predikanten en het beroep ondersteund ziet door de activiteit der gemeente.
c. Te zorgen voor contactpersonen in Holland.
d. De kerkeraden te ontraden een predikant voor een korte tijd te laten overkomen, tenzij in uiterste noodzaak.
e. De kerkeraden te verzoeken bij het uitbrengen van een beroep zich te richten naar het hieronder vermelde (1-4):

1. Wat het salaris betreft, dient de gemeente tot het uiterste te gaan. Groeien financieel de mogelijkheden, dan moet ook het salarisbedrag omhoog. Als een minimum-honorering wordt aanbevolen: Predikantsgezin bestaande uit vier personen, jaarbedrag salaris $3000,—.
Elk dependent kind, meer dan twee, $75,—.
Huis, verwarming, verlichting, telefoon vrij.
Toeslag voor grote stad $500,— per jaar.
2. Wat de eerste kosten betreft, men beperke zich niet tot vergoeding van overtochtskosten, maar stelle ook een bedrag beschikbaar voor aanschaf van noodzakelijke aanvulling van kleding en schoeisel en voor bepaalde extra kosten.
3. De gemeente stelle een nieuwe auto ter beschikking van goede kwaliteit, zodat de predikant niet te spoedig voor vernieuwing staat en de lasten daarvan op zich moet nemen.

Men bepale het bedrag der jaarvergoeding voor het gebruik van de auto zo ruim, dat er enige mogelijkheid van reservering in zit.

Aanbevolen wordt een jaarbedrag ad $1000,— (afschrijving $500,—, verzekering en belasting $100,—, benzine, olie etc. $400,—).
4. De kerkeraad zorge regelmatig op de hoogte te zijn van de omstandigheden van het predikantsgezin, stoffelijk en geestelijk en reike zo nodig de helpende hand.

Kerkeraad te Aldegrove, B.C.:

Verzoek deputaten te benoemen voor het uitgeven van een eigen jaarboekje. De synode gaat hierop niet in.

Verzoek aan de synode om haar afkeuring uit te spreken en bij de C.C.E.P.C. bekend te maken over het feit, dat blijkbaar zonder overleg de 20th Century Reformation Broadcast wordt gesteund, aangezien deze radio-uitzendingen niet uitgaan van de I.C.C.C. en ook als zodanig door ons kunnen worden aanvaard.

De bespreking hiervan wordt verschoven naar 8d.

Afgevaardigde der Chr. Ger. Kerken in Nederland

De synode in Nederland besloot, dat er geen bezwaar bestaat te voldoen aan het verzoek een afgevaardigde naar de synode van de Free and Old Chr. Ref. Churches in Canada and U.S.A. te zenden; aan deputaten voor eenheid onder de Geref. belijders in Nederland en correspondentie met buitenlandse kerken wordt overgelaten in hoeverre hieraan practisch kan worden voldaan. Dankbaar hiervan kennis genomen.

Verslagen

Deputaten Correspondentie met de Hoge Overheid.

De synode besluit de voor incorporation vereiste stukken, wat het kerkverband betreft, te doen ondertekenen door de secretaris van dit deputaatschap. De geestelijke verzorging van in militaire dienst zijnde leden der kerk zal nader de aandacht hebben.

Deputaten evangelisatie en zending.

De evangelisatie-arbeid heeft hier en daar een begin gekregen.
Wat de zending betreft streeft men naar een meer omlijnd doel.

De synode besluit:
1. Op nadere organisatie van het werk der evangelisatie en zending te doen aandringen.
2. Deputaten te machtigen in overleg met de deputaten voor de zendingsarbeid der Chr. Geref. Kerken een bedrag tot $500,— te besteden ten behoeve van het werk in Zuid-Afrika.
3. Deputaten op te dragen in overleg met de kerkeraad te Grand Rapids te treden, om te komen tot een vorm van samenwerking ten aanzien van het werk in Spanje.
4. Wat het organiseren van zendingsdagen betreft, uit te spreken dat voorshands plaatselijke actie de voorkeur verdient.

Deputaten voor Eenheid Geref. belijders en Correspondentie Buitenlandse Kerken.

Ds. C. Noordegraaf levert rapport van zijn indrukken opgedaan bij bezoek aan het 5e Plenaire Congres des I.C.C.C. Een zeker negativisme valt op in het werk der I.C.C.C. Het verkeerde hiervan zal moeten worden aangewezen en nodig is aan te dringen op meer positieve uitspraken ten aanzien van het geloof.

De synode besluit deputaten op te dragen de zaak van de I.C.C.C. en dus ook van de C.C.E.P.C. nader te onderzoeken, enig feitenmateriaal te verzamelen en de volgende synode van advies te dienen met betrekking tot ons lidmaatschap.

Ds. G. Bilkes licht desgevraagd de synode in omtrent het verloop der samensprekingen tussen de kerkeraad te London en de Canadien Reformed Church ter plaatse. De kerkeraden dienen de notulen van eventuele samensprekingen aan deputaten toe te zenden.

Deputaten Opleiding

Voor het admissie-examen heeft zich geen candidaat aangemeld. Deputaten hebben zich ernstig beraden omtrent de verdere opleiding. Verschillende mogelijkheden zijn onderzocht. Uiteindelijk is de keuze gevallen op Grand Rapids, waar nodig en mogelijk aangevuld door onderwijs van eigen predikanten.

De synode besluit:
1. De heer A. Stehouwer, na voltooiing van zijn studie aan Calvin College (1964), de theologische opleiding te doen volgen aan Calvin Seminary te Grand Rapids, Mich.
2. Ds. J. Tamminga op te dragen, te beginnen met September 1963, minstens eenmaal per veertien dagen een uur uit te trekken voor bespreking met betrokkenen van onderwerpen van dogmatische en practicaal-theologische aard.
3. Betrokkene, na het met goed gevolg voleindigen van zijn eerste studiejaar aan Calvin Seminary, verlof te geven tot het verrichten van hulpdiensten in onze gemeenten en tot het spreken van een stichtelijk woord, na onderzoek door deputaten en wel gedurende de zomervacantie.
4. Aan de 3-jarige studie aan Calvin Seminary toe te voegen een jaar opleiding, te geven door de predikanten onzer kerk, overeenkomstig een nadere door deputaten te treffen regeling en taakverdeling. Het vorenstaande is bedoeld als een algemene regel. Ieder concreet geval zal echter nader worden bezien, met name ook wat het bepaalde onder 3 betreft.

Aanwijzing roepende kerk, plaats en datum Synode 1964.

St. Thomas wordt aangewezen als roepende kerk voor de synode, die D.V. Donderdag 21 Mei 1964 te Hamilton zal worden gehouden.

TEACHERS WANTED

The John Knox Christian School of Woodstock is still in need of

A TEACHER

Those who would like to serve a Christian School please apply or ask for more informations to Secr. S. Visser, 50 Finkle Street, Woodstock, Ont. Phone 539-9202.

The Calvin Christian School at Clinton, Ont. invites applications for a

TEACHER

for the lower grades. Experience preferred. Sec.: K. VandenHeuvel, R.R. # 2, Goderich, Ont.

The John Knox Christian School, Wyoming will be in need of a

TEACHER

for grade 1 and 2, commencing September 1963. Apply to: Wm. De Boer, R.R. 2, Petrolia, Ont.

Drayton Calvin Christian School is in need of

A PRINCIPAL and
A TEACHER

for the grades 2 and 3. Send your application to G. Lubberts, R.R. 2, Drayton, Ont.

Williamsburg Chr. School Soc. will be in need for

A PRINCIPAL AND
A TEACHER

Please send applications to A. Oosterhof, secr., Box 121 Chesterville, Ont.

THE JOHN CALVIN SCHOOL
OF STRATHROY, ONT.
(Five Rooms)

will be in need of a

TEACHER

Please send your applications to the Secr., Mr. J. Faber, 444 Metcalfe Street, Strathroy, Ont.

The Jarvis Canadian Christian School will be in need for

ONE TEACHER

qualified, for grades 5b and 6, by Sept. 1, 1963. Please send applications to Mr. A. Norg, R.R. 4, Hagersville (Ont.).

Vancouver Christian School Association, due to increased enrollment, will need an additional

TEACHER TO TEACH TWO ELEMENTARY GRADES

Musical ability is desirable, but not essential. Stating all qualifications, experience, and references, apply to: G. Ensing, 7415 Kingsway, Burnaby 3, B.C., Canada.

The Calvin Christian School of Trenton is in need of

A TEACHER

for middle grades, by the first of September, 1963. Please contact A. Den Ouden (Secr.), R.R. 5, Trenton, Ont.

Due to increased enrollment the Springdale Christian School Bradford, 30 miles North of Metro Toronto is in need of

TWO TEACHERS

for grades 1 and 2, approx. 25 pupils, and intermediate grades, approx. 25 pupils. Please apply to John Rupke, R.R. # 1, Kettleby, Ont.

The Holland Marsh Christian School needs

2 TEACHERS

for the '63-'64 school term, for grades 1—2, 3—4. The School Society owns two houses, within walking distance of the school, which are available if a teacher would so desire. Please send inquiries and applications to Mr. T. W. Van Dyke, R.R. # 2, Newmarket, Ont.

Mrs. Parlevliet wint tweede prijs in contest

Onze medewerkster, Mrs. C. (Ineke) Parlevliet heeft de tweede prijs gewonnen in de fiction-contest, die "The Banner" kortgeleden had uitgeschreven. Er waren ruim 90 inzendingen door The Banner ontvangen.

Wij feliciteren Mrs. Parlevliet gaarne met dit prachtige resultaat. Wij gevoelen ons tevens vereerd, dat een onzer trouwe medewerksters deze eer te beurt gevallen is.

Red.

SUPPORT
YOUR CHURCH IN ACTION!
CHRISTIAN REFORMED WORLD RELIEF COMMITTEE
2417 Eastern Ave., S.E.
Grand Rapids, Michigan
a synodical board

Voor alle

Vloerbedekking, Jabo lopers en Textiel

JOHN'S CARPETS & TEXTILES
Phone NE 4-3202
2445 Glenwood School Dr.
BURLINGTON, ONT.

Four Seasons Travel (OSHAWA)

57 King St. East, Oshawa
Tel. 728-6201, OSHAWA - WHITBY, - BOWMANVILLE

Wij zijn professionals in het reiswezen en garanderen de laagst mogelijke prijzen per schip of vliegtuig. Onze service is absoluut gratis.

JAN KESSLER HANS HAAGMANS

CHRISTIAN COURIER
A SUPPLEMENT TO CALVINIST-CONTACT

Editors: Rev. F. Guillaume, (Mrs.) Bernice Schrotenboer, (Mrs.) Ineke Parlevliet.

Managing Editor: D. Farenhorst.

Publisher: Guardian Publishing Co. Ltd. Box 34, Station B, Hamilton, Ont. Phone 547-1488 .nd 547-1489.

Characters and names in fiction stories in this weekly are imaginary. Contents may not be reprinted without permission of the publisher

The publisher will not be responsible for the loss of any manuscript, drawing or photograph. The publisher accepts no responsibility for opinions by its authors.

YOU ARE WHAT YOU READ

An interview with Henry A. Pucek

Author Pucek is a Psychiatric Social Worker serving the State of California in its Department of Mental Hygiene. He also maintains a private practice in Marriage and Personal Counseling and Parent-Child Problems. He is chairman of the Board of the Evangelical Welfare Agency of Los Angeles, a Christian adoption agency sponsored by NAE, and serves as a member of the Board of the Greater Los Angeles Sunday School Association. He is a graduate of Wheaton College, with a master's degree in psychiatric social work from Washington University.

Question: It has been said that "You are what you read." Does this have any base in psychological fact?

Answer: Yes indeed! Just as psychologically one is what he eats, so psychologically he is in an important measure what he reads. Just as food is assimiliated into the body, so what one reads is incorporated into his psychic structure. Actually, many engaged in the study of psycho-dynamics of human behaviour would change this to say "You read what you ARE". All behaviour is causative, they maintain; every human act has some specific motivation. So we ask what motivates a person to read a certain type of literature? In treatment, this gives us a better understanding of the individual; and when we see what type of literature he reads, this gives us a clue to what might be a problem area.

Question: Does continued reading of a particular type of literature tend to channel our thought processes in that direction?

Answer: In every day living we reflect the scientific dictum of the Russian scientist, Pavlov — namely: conditioned reflex. As we repeat a process it becomes a natural part of our psychological and physical makeup. We establish a habit pattern. Incidentally, these habits generally reflect the conscience or attitude of our parents or a parent substitute.

Question: There has been some controversy about whether or not the reading of obscene and violent literature would stimulate anti-social behavior. Would you comment on this?

Answer: This is becoming more of a crusade than a controversy as many individuals in various fields of human behavior are decrying the violence and obscenity in lurid literature as affecting attitudes and behavior of the impressionable mind. While we cannot specifically lay all the blame on the influence of this literature, it is undoubtedly another factor (and possibly the precipitating stress) in the culmination of the violent act. It is a sort of auto-hypnosis, for the reading helps the crime to become more meaningful and appealing in the mind of the youngster or disorganized individual. "Sin is a monster which we abhor at first. Next we tolerate it, and soon we are embracing it." The repeated influence of obscene literature will undoubtedly weaken moral defenses, deteriorate ego strength, and stimulate the reader to anti-social and pathological behavior.

Question: Can you cite any experiences along this line?

Answer: A young man under observation in the psychopathic of a large city told how he read different books on crime noting where the criminals had failed. Obsessed with a drive for success and money, he eventually died in the electric chair for having killed a man. Too, the famous Loeb and Leopold case recalls the preoccupation with violent literature.

Question: If the previous question is true, would the opposite also be true? That is, would wholesome reading stimulate rational and relevant behavior?

Answer: Yes, stories and articles portraying successful business men and missionary heroes, for example, afford readers an opportunity for certain vicarious participation in Christian activity. The young reader incorporates in his own psychic makeup the strength of this ego-ideal. He would like to be like or to emulate the hero in the story or article. This has a profound influence, for it further conditions the individual to follow his Christian precepts and more closely walk with God. In this process of living for his Saviour, he becomes an altruistic individual instead of ego-centric — alert and sensitive to the needs of those around him.

Question: Comment on America's reading habits or the lack of them — from the psychiatric viewpoint.

Answer: People are conditioned by their environment — and what they read reflects this. In our culture, Veblen's theory of Conspicuous Consumption (i.c., "Keeping up with the Joneses") is everywhere evidenced. Even in Christian circles, financial success is a criterion for one to be admired and respected — often beyond normal limits. For this reason, secular books telling how to "make a million" in real estate or in the stock market have become best-sellers. Other individuals whose psycho-sexual development has been retarted may find a vicarious thrill in reading books like that of the movie star who wrote about "my wicked, wicked ways." This manifests immaturity in their attitudes toward sex. It is unfortunately true that some Christians do not regard Christian literature as especially interesting or inspiring. This is not so much an indictment against the literature as a reflection of the influence of our current technological living where many minds are incubating under the TV light. This type of audio-visual "non-aid" creates lethargic minds.

Question: Is there any particular thing you could say about Christian magazines and their contribution to our psychological well-being?

Answer: As I have previously indicated, many individuals find inspiration in Christian magazines. Uplifting articles, graphically presented, often have more influence than the spoken word for the individual has sought out the article as one of interest to him and one that may be meeting a specific need at the moment. Where individuals may have weak and uncertain faith, Christian literature helps to firm it with what we may call an alter-ego — that is, the example of the transmitted strength and trust of the Christian writer. I personally am very happy to see much of Christian literature today offering help for individuals grappling with the problems of everyday living. How important it is that such information be presented within a Christian frame of reference.

Yes, we are what we read.

The wrong kind of reading material can lead to psychological disintegration, can condition an individual to lowered standards of thought and morality . . . but the right kind of wholesome Christian literature can contribute much to the development of solid, integrated, Christian personality and action. We are what we read . . . so let's read what we ought to read in order that our lives may be all that God wants them to be.

DR. HENRY ON CHRISTIAN LEARNING

BUFFALO, N.Y. — (Special) — A leading Protestant editor today suggested 10 ways by which Christian institutions can promote the triumph to truth to a generation "tempted more than any other to regard the lie as more potent than the truth."

Dr. Carl F. H. Henry of Washington, D.C., editor of the fortnightly magazine "Christianity Today", told Protestant educators at a National Association of Evangelicals' luncheon that "at no time in Western history has so much depended upon the effectiveness or ineffectiveness of the Christian college as in our own day."

"Why is it," he asked, "that Cuba, 90 miles away from our shores, can become the symbol of a world political crisis, while a Christian college a stone's throw away from a state university or secular college can be wholly overlooked? Why, if the Christian campus is really fulfilling its distictive mission? Why are our distinctive views not mentioned in secular textbooks, not argued in secular classrooms, not even reflected on their reserve reading shelves? Are we concerned simply to take out our own academic survival as of Christian community, and to maintain a more holding-operation for the last scattered and surviving remnants of the evangelical viewpoint in educational circles?"

Henry is author of a dozen books on contemporary religious thought, and the magazine he edits has the largest circulation in the world to the Protestant clergy on an interdenominational basis.

Urging Christian teachers to set their students an example of "a passion for the whole body of modern learning illumined and informed and integrated by the Word of God," he emphasized that young evangelical scholars must be gripped by "a burden for our generation's comprehension of the unity of truth in Jesus Christ."

Dr. Henry charted the following proposals as practical means of discharging evangelical Christianity's dedication to the triumph of truth:

1. Persuit of full regional accreditation by all Christian liberal arts colleges.
2. The offering of specialized undergraduate and graduate studies by fully accredited colleges in one or another field (Journalism, communications, political science).
3. Cooperative summer institutes of graduate study bringing together all competent scholars in areas such as Christian philosophy, psychology of science, and so on.
4. Symposiums prepared cooperatively by scholars from various campuses, and serviceable as reserve reading in evangelical colleges and as viewpoint books in secular schools.
5. Textbooks by qualified evangelical authors in the various departments of learning.
6. A rotating faculty providing cooperating campuses with specialized instruction in critical areas of thought.
7. Specialized institutes of graduate research and studies on the strongest evangelical campuses.
8. An international, interdenominational Christian university.
9. Translation of evangelical textbooks into other languages to promote understanding and communication among evangelicals.
10. University extension campuses manned abroad by both resident and mobile faculty members rotating between countries like Japan, Switzerland and India, and the United States.

The Crisis Facing Canadian Higher Education

Booklet Reviews New Educational Concept

Can our nation continue to afford to let its costly university and college facilities lie idle five months out of the year, with, perhaps, a six week summer school and an occasional convention during this period?

A timely research study just released by the Canadian Foundation for Educational Development — an independent, non-profit making organization — reports on the relativity new concept of operating universities on a twelve month basis. The 72-page study entitled, "The Year-Round Operation of Universities and Colleges", is written against the background of the crisis of numbers facing higher education in Canada today. Many institutions are already having difficulty in finding sufficient space to accommodate the growing number of young men and women seeking a college education. This situation will grow rapidly worse as the great wave of "war babies" hits the colleges.

Official predictions made by the Canadian Universities Foundation show that college enrolment across the nation will be more than double in the next seven years — from 150,000 students to 312,000 in 1970-71. Yet university building programmes, planned or underway, are not sufficient to accommodate anything approaching this number. An answer to this important problem lies in placing the more heavily pressed institutions on to year-round operation, enabling them to take in at least one-third more students without any increase in their physical facilities.

The report is written by David C. Webb, who holds an M.A. degree from McGill University and is Director of Research for the Canadian Foundation for Educational Development. It notes that in the United States, thirty-eight colleges and universities of all sizes and categories, are already operating the year-round, while a further eighty-five are actively considering changing over to the new calendar system. Their experience shows the advantages of operating on a twelve month basis, as well as the problems that may be met and how these may be overcome.

The study notes that the idea of year-round operation has sometimes run into opposition due to misunderstandings about how it operates. It does **not** mean that the staff must teach all year, though many volunteer to do so as it gives them a one-third increase in salery. It does **not** mean that all students must study all year, though many do so, as it enables them to earn their degree one year earlier than under the regular system. It **does** mean more room for more students, an increasing number taking graduate work, greater economy of operation, better use of plant and grounds.

The report describes both theoretical and operating year-round calendar systems and examines some of the problems that may be encountered, such as faculty and student acceptance of the idea, procuring additional staff to teach the increased number of students, how students can afford to remain in school the year-round, how summer schools can be incorporated into the new system.

The Canadian Foundation for Educational Development believes the concept of year-round operation to be of such importance to the future development of higher education in this country that it is distributing complimentary copies of this study to all senior members of faculty and administrative staffs in universities and colleges across the nation and to other interested individuals and organizations. Price of the booklet is $1.00 a copy.

The Foundation has it's offices in the new Place Ville Marie building in Montreal and includes among it's officers, Vernon E. Johnson as Chairman and Frank B. Common Jr., founder of the organization, as President.

Let's Play Chess

Editor: Mr. C. HESS

SOLUTIONS OF THE MAY PROBLEMS

No. 62 (Kintzig). This problem belongs to those more tricky. The solution seems to be very easy, for what can be against 1. R-Q6? This key-move is even very attractive and several variations work out well. However, after 1. —, Q-Q4! 2. Q-K7 ch, the black King can hide himself behind his own Queen and there he finds a way to escape. The only true solution is as follows: 1. RxP!!, threat. 2. R-N5 ch and 3. Q-K7 mate.

Variations:

A. 1. —, BxR; 2. Q-KN7 ch, K-K3; 3. Q-K7 mate.

B. 1. —, R-R4; 2. R-K6 ch. KxR or BxR or QxR; 3. Q-K7 mate or Q-KN7 mate or Q- R1 mate.

C. 1. —, Q-K3; 2. RxQ ch, BxR; 3. Q-K7 mate.

No. 63 (Kipping). 1. R-Q6, thr. 2. R-Q8 mate. Rather easy. The variations are interesting.

No. 64 (Nanning) 1. R-R5! and the Knights do the work. In one of the variations we need the promotion of the Pawn. Starting with that promotion would be incorrect because 1. P-Q8/Q?? would fail after 1 —, N-KB4!

No. 65. This "problem" is a simple position. 1 QxR7 ch, K-B1; 2. Q-B7 mate or 1. —, RxQ; 2. N-N6 mate.

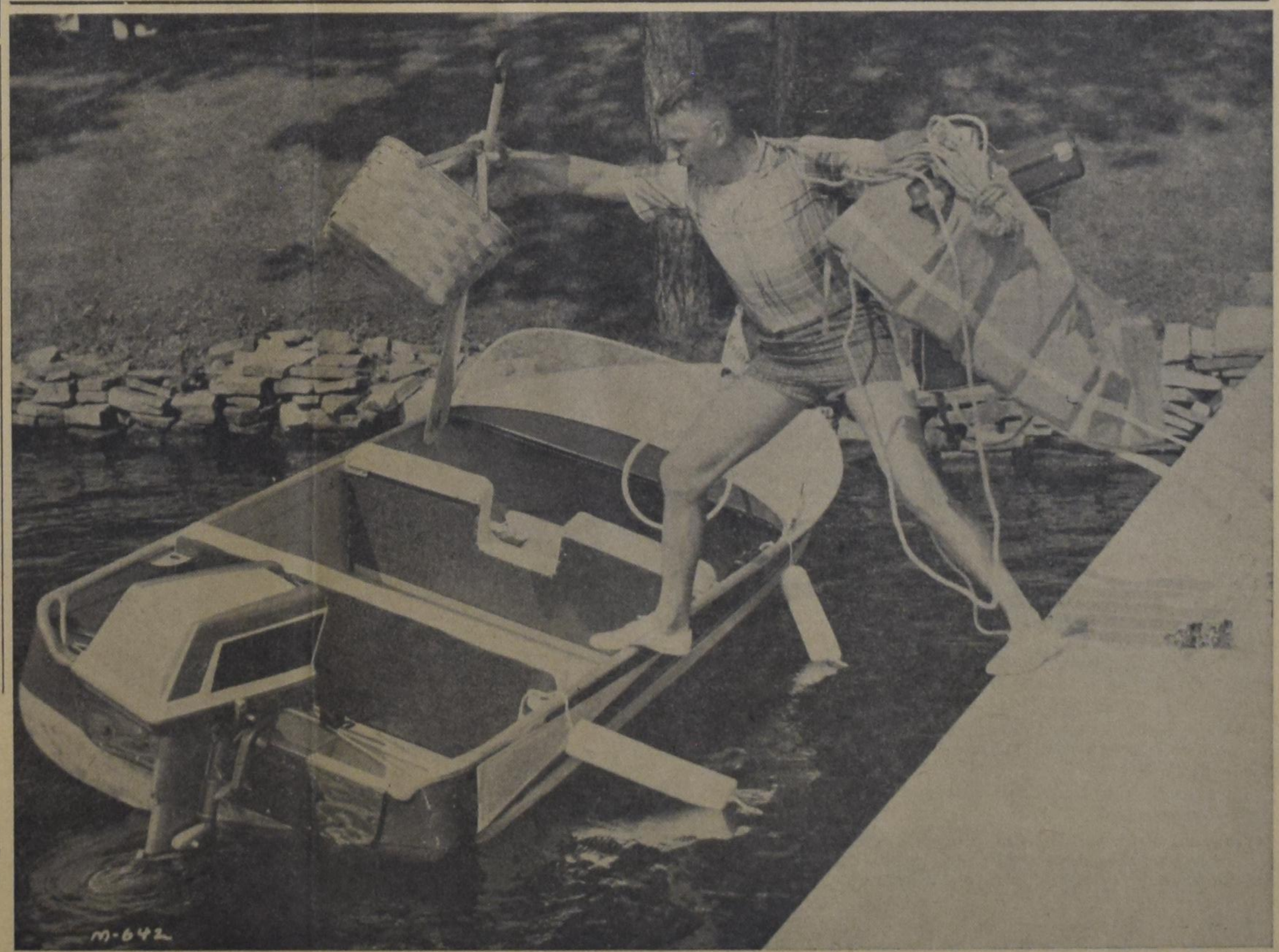

Docking a boat is a lot more complicated than parking the family car. Be sure the boat is securely fastened to the dock with lines for and aft. Never attempt to step into an arm-load of gear. Place all of the equipment in the boat, then use both hands to get aboard. Lightweight aluminum boats make handling at the dock easy but for safety's sake—be careful.

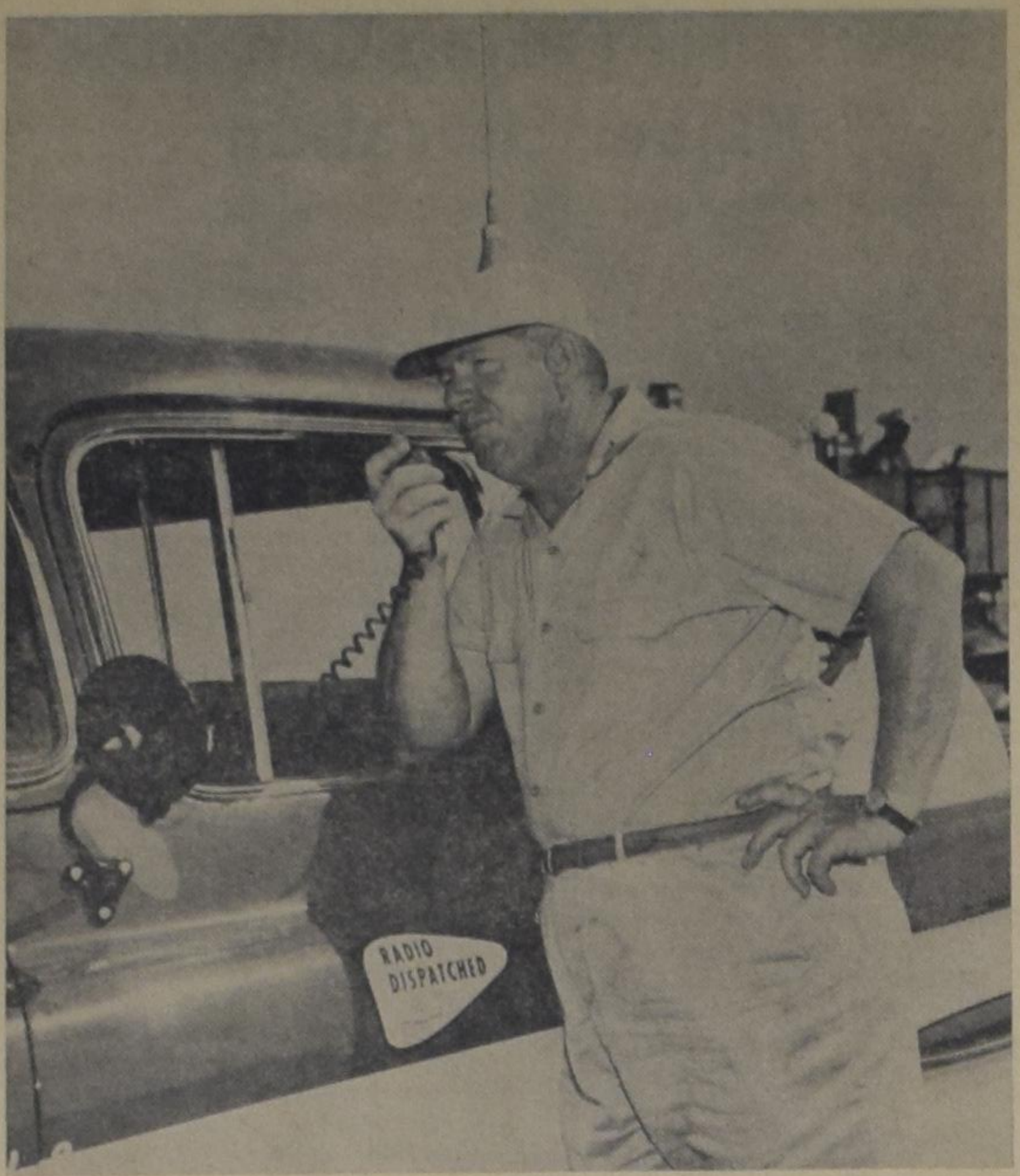

Education comes by radio in Gabon's Tropical Forest

by Pierre Vernier

A truck is standing in the centre of the village. An excited group surrounds a man dressed in white who holds something in his hand with a wire attached to it: a microphone. One by one, the villagers take turns in recording songs and reciting tales of folklore . . .

This is N'Koulounga, centre of a reafforestation area, 50 miles from Libreville, capital of Gabon. The men and women who have recorded their voices are members of a community radio reception group set up by the Ministry of Education as part of the nation's adult education campaign. The songs and the short sketches they have recorded on tape will help towards preparing new broadcasts.

Gabon — a State about the size of Britain, on the West coast of Equatorial Africa, with half a million inhabitants — is pursuing a vigorous education programme. The level of school attendance is one of the highest in Africa — in 1962 it reached nearly 80%, with one Gabonese in seven going to school.

But what of the parents? Illiteracy is especially prevalent among the adult population in rural areas. It is not enough, however, just to teach these people to read and write. The modern age demands a mass of new knowledge in the fields of health, labour and agriculture, a difficult undertaking in this country where lines of communication are scarce, and where virgin forest covers three-quarters of the land.

The example of Canada and India

This is why the Government, with the help from Unesco, decided to call into service one of the most modern methods — radio — to bring education in a practical form to the most isolated villages, right in the heart of the great tropical rain forests. The experiment started in 1961 when Unesco sent to Gabon an expert in adult education, as well as radio equipment, and provided two fellowships for the training of Gabonese technicians.

A start was made in October 1962 when the first programmes were broadcast from Radio Libreville. Those who prepared the programmes, recorded and then broadcast them are all Gabonese. There is only one European among them, a French expert, Mr. Michel Bourgeois, sent there on a field mission by Unesco.

The methods used by this team are based on the work of the radio Farm Forums in Canada and India, as well as on experiments in rural television carried out in France and Japan.

Forty community reception groups have already been set up in villages in north, central and southern Gabon, in the mining and timber camps and in reafforestation centres. In each of these groups — there are 17 for women and 23 for men all working separately — a supervisor is responsible for handling the broadcast and for directing the discussion that follows each programme. It is up to him also to get the group to carry out some practical application of what they have heard, because this experiment in radio education doesn't merely aim at providing new knowledge, but also, and above all, at achieving something in the way of local community development.

Themes for these programmes are very varied, as was explained by Mr. Bourgeois during a recent visit to Paris. "We have broadcasts on malaria, child care and so on," he said. "Some programmes deal with citizenship, the labour laws, social security, etc.; others with agriculture — how to plant a tree, how to care for banana groves, cocoa plantations and the like . . ."

A special series called "Learning to Know Gabon", prepared in cooperation with the Ministry of Economy and Planning, shows what the Gabon Government has already achieved and also its project for the future, in order to prepare the people for the idea of planning and to associate it in their minds with the general development of the country.

The Use of Questionnaires

Six Ministries take part in the preparation of programmes. The texts of the broadcasts which they produce are reviewed by the Adult Education Service and adapted to local conditions and to the educational level of the people. For tales of Gabon folklore, for example, stories recorded on the spot in villages are frequently used.

Questionnaires filled in by group supervisors after each broadcast and discussion provide a link between listeners and the programme services in Libreville. Thanks to these, the popularity of the various programmes can be evaluated and practical results can be judged accordingly.

A report on an agricultural programme, for example, will disclose that listeners have asked for seeds, or that they be helped to purchase land for market gardening or for raising stock. Others who have listened into programmes on health will ask for medicines or for a visit by a health team.

(Unesco Features)

FROM BEHIND IRON BARS

The following is a letter which a minister received from a member of his congregation, who is serving his sentence in a penitentiary.

April 4, 1963.

Dear Rev. ......

On the fly leaf of a Bible, now in my possession, some one has carelessly scribbled these words: "This is a fiction book in my mind. And not a very good one at that". Rather crude criticism, if a group of jumbled words can be labeled as criticism. However I belief that the writer of those 16 words meant to convey to someone that as far as he is concerned all the books of the Bible are poorly written works of fiction. One could of course secure other arguments. But let us assume that my transliterate form of the 16 words are correct. Having established this, it can now be pointed out that any daily reader of the Bible, on examining the first group of words, can without much effort prove it utterly false, simply by pointing out a Scriptural truth. Of course if a person is persistent in clinging to his obstinate belief that the entire Bible is mere fiction, all arguments will prove futile. But now the question arises as to how a person comes to such a bitter conclusion about the Bible. We shall come back to that in a later paragraph. For to answer that question properly, one must consider the second group of words. The second group, as I noted earlier, I supposed the writer to mean that the Bible is of no great value as far as literature is concerned. In the late 1950's, a professor undertook the task of finding out as to which would be the 100 worth while books for a person to read. Over 100 people were asked to take part in the research. The results of that survey are amazing. John Milton's "Paradise Lost" only rates 10. Other well known works with equally well known names such as Plato's "Republic" is 7th, while Homer's "Illiad" holds 4th. But the greatest book, the one that towers over all the rest, is indeed the Bible. This is really not surprising when one considers that the many authors of the Bible were instructed and inspired by the never failing Spirit of God. But let us continue. Who, with a small grain of sense, would ever think of accusing Shakespeare of having wasted his time reading poor literature? For it is certain that Shakespeare did read the Bible. As biblical phrases, though not verbatum, are to be found in some of his well known works.

It is obvious now that the Bible is not a poorly written book read by loquacious women and fanatics. And I think here would be the proper place to answer the question as to why a person comes to such a strange conclusion about the greatest book that was ever written. Let us look again at the words that are scribbled in the Bible: "This is a book of fiction in my mind. And not a very good one at that". With the first group of words the writer identifies himself as an Atheist. And it is clearly detectable that the last group of words were written as an afterthought. Which gives one good reason to belief that the writer of that crude criticism never read through the entire Bible. **If he did, it surely must have been with a frozen heart.**

Sincerely yours,
Name Withheld.—

A Kind Request

During the summer months we will interrupt our Outlines for Bible Study. The editors of this department are working on a new series, which will begin in September, the Lord willing.

However, the editors are anxious to know what experience the various societies and Bible study groups have had with the former series. We do know that the outlines are being used in several places but we have not been informed about the results.

Would you please write your remarks, criticism or wishes to "Chrsitian Courier", Box 312, Station B, Hamilton, Ont.?

SCHOLARSHIPS FOR PROSPECTIVE TEACHERS

The Ontario Alliance of Christian Schools requests to publish the following information.

Applications for a scholarship for the Teachers' Recruitment Fund of the Ontario Alliance of Christian Schools are now being received.

Grants are available to high school graduates who are unable to finance their education. Support is subject to the applicant's enrolment as educational student in one of the folowing colleges: Calvin College of Grand Rapids, Mich., Dordt College of Sioux Center, Iowa, and Trinity College of Chicago, Ill.

Only students entering grade 13 and 14 are eligible for support. Support is granted on a per-semester basis and will be discontinued if and when a student fails to obtain a B-average. A student completing his or her study must teach in a Christian School in Ontario.

Applications should be sent to the secretary of the Teachers' Recruitment Fund, Miss G. Visser, 61 Emerson St., Hamilton, Ont. before July 15, 1963. No application received after this date will be processed.

Confidentially Speaking

Dear Con and Ad:

I am 18 years old, blue-eyed, blonde, 5'6" in height and I would like to correspond with a boy between 18 and 22 years.

I attend the Chr. Ref. Church and come from a large family. I like bowling, basket ball and Western music.

A snapshot would be appreciated.

Diane

PERSONAL PROBLEMS

Besides requests for correspondence, all kinds of questions may be asked and will be answered in this column. Letters should be addressed to Confidentially Speaking, P.O. Box 312, Station B, Hamilton, Ont. and do not need to be signed.

Con Fidential.

Ad. Visser

Number Forty-eight of a Series

Exciting Rumours

by Ineke Parlevliet

The days went by very slowly and everybody's thoughts were circled around the possibility of Mr. Van Dongen's return. In spite of the tense atmosphere Mrs. Van Dongen remained calm and self-assured. "I'm sure that before another week is over Dad will be back,' 'she said. She was right, except in the number of days. Three days after Major Staubritz' visit to the house, Mr. Van Dongen walked into the living room.

"Here I am," he grinned, as if it had been for him an established fact that he would be released shortly. The family was jubilant and especially Mrs. Van Dongen felt extremely happy. Finally her husband could live at home again without fear for a house-search, an arrest or just a loud ring of the bell during the day or night. What a blessing! God indeed had taken care of him? But there was more which made her happy and grateful. The fact that Major Staubritz had kept his word, was sure evidence that not every German or Nazi was necessarily inhuman and cruel. This was a consolating and encouraging fact. It proved that it was prejudiced and wrong to judge all people alike and to condemn them all — without distinction — for the behaviour, activities and ideologies of a group of them. It was not only a lesson to the members of her own family, but also to mankind in general.

The cellar was quite crowded now with Mr. Van Dongen as the seventh occupant, but everybody was more than willing to make room for him. The shooting still went on, although no one could see the sense of it. It did not seem to bring the Allies any closer to Waterdam. All it brought was damage and sorrow. One night — during an interval — a heavy droning was suddenly heard on the street.

"That's a tank!" exclaimed Dick. "Listen, there comes another one!" Indeed the strong and heavily rattling noise was passing the Van Dongen's house for the second time.

"They must be Tommies!" Bart cried excitedly, kicking off his blankets and groping in the dark for the stairs. "I'll have a look! Tommies! Finally they have come!"

"I'll go with you, Bart. This time you must be right. Come on . . ."

"Just a minute, boys," Mr. Van Dongen said. "How can you be sure that these are English tanks? They may be Germans as well. I think you'd better stay inside."

There's no doubt about it, Dad, they're Allied tanks. The Germans don't have a single one left. You know that. I just can't wait here till tomorrow to welcome our friends."

"Mr. Van Dongen, we've been waiting for this historic moment for almost five years and now we should stay inside . . . ?" Bart said.

"Let them go, Dolf," Mrs. Van Dongen said, much to the surprise of her husband. "It's true, if they are English tanks, the boys should not miss this opportunity . . ." She did not say that her main reason for giving the boys permission was her great anxiety to hear something about John. Deep in her heart she caressed the hope that when the liberators came they could give her some information about her youngest son.

"Wait for me!" Rita yelled. "I'm going with you!" She did not wait for consent and left with her brother and Bart.

"Be careful and come home as soon as there is trouble or if the shooting starts again," Mr. Van Dongen called after them. But he received no answer. The backdoor slammed and the three had gone.

The rest of the family waited with impatience for further news. They hardly could believe that their liberation had finally come. It seemed too great to be true. Once in a while they listened attentively in the hope to hear more approaching tanks and the marching of the Allied army. But everything remained quiet, so quiet that Mr. Van Dongen wondered whether the boys had made the right conclusion when they had heard the two tanks.

An hour went by. Nothing happened and no one of the three children returned.

"I'll better have a look myself,' 'Mr. Van Dongen said worriedly. "It seems a funny liberation to me. That's all I can say. I'll tell the boys and Rita that they have to come inside. After all it's strictly forbidden to be outside at this hour."

It did not take Mr. Van Dongen long to find them. In the distance he heard excited voices, laughing and cheering. The noise directed him through the back yards to the first house of the next block. The bright moon light guided him on his way. A small crowd of teenagers and grown ups stood huddled together. They all had heard the tanks and were now waiting for the first English soldiers to appear. Cigarettes were passed around freely. Those who had served their last self-made cigarettes for the final day of their occupation, were convinced that the time had now come.

"Tomorrow we'll be smoking Players!" they all said, taking over Bart's slogan. Big plans for the next day were made. Besides smoking real cigarettes most men and boys were anxious to get hold of the N.S.B.-ers and of the girls who had been dating the Mofs.

"Just give me a stengun and I'll pick them all up," one boy said, who had been in hiding for more than two years. "It will be the best . . ." He stopped abruptly. The hollow noise of many footsteps suddenly filled the street.

"They are coming!" "Here they are!" "Tommies!" Everybody screamed with excitement. Then a shot fell, followed by another. A woman, a couple of houses away, screamed in fear. A furious German voice barked something unintelligible in the dark. The sound of heavy droning boots seemed to come from all directions. More German orders were given. The small crowd of cherry leave smoking optimists dispersed in a second, running, falling, stumbling in a tremendous hurry to get home. Mr. Van Dongen grabbed Rita's hand. "Run!" he said, breathing quickly. "Those Mofs are shooting with sharp . . . !" It seemed as if the two shots were a signal for a new shooting wave to burst out. A shrapnel shell came shrieking above them and exploded nearby. Others followed. A rain of shells came down on the street, the yards and houses. Mr. Van Dongen, Rita, Dick and Bart ran for their lives. Behind them were the Germans, ordering them with their rifle shots to go home and all around them were explosions, clouds of dirt, flying stones, broken glass and an enormous tumult of terrifying sounds. Several times the four had to drop themselves flat on their bellies or had to find shelter under a porch or in a shed or garage. Mr. Van Dongen tried a couple of times to get into one of the houses, but since all doors were locked, he did not take the risk of waiting for someone to open them. Rita, panicky, fell over some debris and gave a scream in sudend pain, but managed to jump up and continue her race, while blood ran down her legs and into her shoes. Finally they reached the house and dived into the cellar in such a hurry as if the roof was coming down.

By the light of a couple of floaters Mrs. Van Dongen washed and bandaged Rita's knee, which was badly hurt. She blamed herself for the commotion and trouble.

"I should never have given you permission to go outside," she told Dick. "We're fortunate that Rita's knee is the only damage done. It could have been a lot worse."

"You forget that we're out of cigarettes now, Mrs. Van Dongen," said Bart gloomily. "We smoked all we had left . . ."

"Maybe that will teach you to be more careful in the future with your predictions and statements, Bart. I'm sorry, but the fact that you boys have nothing left to smoke is really the least of my worries."

"If you were a chain smoker, you would talk differently," Bart answered Mrs. Van Dongen. "Now you've no idea how much we men suffer, isn't that true, Mr. De Hoog? Women like Mrs. Van Dongen will never realize that is is harder for us to be without a cigarette than to do without bread. Right?"

Mr. De Hoog gave a short, approving laugh. "Right you are, Bart! I'll never forget that grand day when you moved in here with those fine cigars in your pocket!" With a couple of words Bart had managed to lead the conversation into an innocent direction, away from the great disappointment that the liberation still had not come and away from the frightful experiences of just a few minutes ago.

Although Waterdam seemed completely isolated from the surrounding villages and towns, it would not at all have been like Waterdam if the rumours about what was happening in other areas had come to a stop. Some rumours were so fantastic that one knew in advance that they just could not be true. One of these inveracious rumours circulated in Waterdam at the end of April. It was said very recently there had been a conference held in the castle of "Hoevelaken" near Amersfoort with Prince Bernhard presiding. Besides highly placed American, English and Russian officers Seyss Inquart, the German governor of Holland, was said to have participated in this meeting. The disastrous food situation of Holland had been the purpose of this conference and it was mutually decided that arrangements should be made as soon as possible to feed the starving population of the West of Holland. Seyss Inquart had promised his cooperation in every way. When this news filtered through Waterdam nobody believed it, even Bart shook his head. This story was even beyond his imagination!

Two days later, on the first of May, a new story spread like wildfire: Hitler was dead! How he had died, no one could say for sure, but that he was dead was said to be a fact. One stated that he had been assassinated, another that he had died of a brain tumor, the third that he had committed suicide and with him many other high officers, of whom Göring and Goebbels were two.

Many people remained very sceptical about this rumour. "Just wait," they said, "and you'll find out that Hitler is just as much alive as we are." Finally realizing that he has list this war, he's gone into hiding to bide his time. In a couple of years he will pop up again like a jack-in-the-box and start new trouble and misery." Connected with the rumour of Hitler's death, it was said that Germany had offered England and America its capitulation, but this was refused by them as Germany did not want to surrender.

The very few people who had a battery and were able to listen to Radio Oranje were none the wiser from these broadcasts either. No mention of it was made by England to affirm these rumours. All that was made known was that Berlin was in Russian hands. But compared with the exciting rumours spread around which nobody would believe anyhow — this fact seemed hardly important. After all Waterdam and Holland had nothing to do with Germany's capital. It could not make much difference whether the Russians occupied Berlin or the Americans. The burning questions remained: Was Hitler really dead and were some plans in the making to bring food to starving Holland? It seemed a beautiful fairy tale, but no more than that.

(To be continued)

Kerknieuws

CHR. REF. CHURCH

Beroepen
te Port Alberni, B.C., J. G. Kunst te Truro, N.S., die voor dit beroep heeft bedankt.

•

Door de Synode der Chr. Ref. Church, die vorige week is gehouden, zijn 36 candidaten beroepbaar gesteld.

Elf van deze candidaten kunnen voorgaan in de Nederlandse dienst en zes kennen voldoende Nederlands om een gesprek te voeren.

Dus er is weer keuze voor de gemeenten in Canada.

REFORMED CHURCH

Beroepen
te Vancouver, B.C., K. Hanhart te London, Ont.

te Stoney Creek, Ont., H. Zegerius te Portage, Mich.

Aangenomen
naar Brockville, Ont., Cand. S. Van der Schaaf.

REV. G. RIENKS MET STUDIEVERLOF

Rev. Gabe Rienks van Pembroke, Ont., heeft van zijn kerkeraad "leave of absence" ontvangen om "post-graduate " studie te doen aan het Knox College in Toronto, speciaaal in Canadese Kerkgeschiedenis onder leiding van Prof. A. L. Farris. Rev. Rienks en zijn gezin zal D.V. zich in Augustus in Toronto vestigen.

Predikanten die in Augustus hun vacantie doorbrengen in de omgeving van Pembroke worden uitgenodigd om voor te gaan in de dienst des Woords. Adres Clerk: Mr. Adam Vander Velde, Beachburg, Ont.

MEDICINE HAT, ALBERTA

Reizigers in Zuid-Alberta worden erop attent gemaakt, dat de Chr. Ref. Church in Medicine Hat, Alberta, gedurende de zomermaanden Juli en Augustus avonddiensten houdt om 7.30 p.m., in plaats van middagdiensten, zoals in het Yearbook staat aangegeven.

"Maranatha" C.R.C.,
St. Catharines, Ont.

Sunday, July 21st we are in need of a

MINISTER

to conduct 3 services (1 Dutch & 2 English). If any Minister is available for that Sunday, please reply to our clerk.

SYNOD 1963 OF THE CHRISTIAN REFORMED CHURCH

(Continued from page 3)

theological discussion which is complex and as yet incomplete."

"This overture tends to discourage and impair the kind of writing and discussion which are essential to healthy theological development in the church. If favorable synodical action is taken on it, its adverse effect on the performance of the Church's theological task will probably be intensified," said Professor Dekker.

"This overture does not take into consideration all of my writings which are relevant to the point at issue. Especially my articles in **The Banner** and the March issue of the **Reformed Journal** (as listed above) deal with this point. Moreover, in a letter of April 5, 1963, addressed to the minister of the church which originated the overture, I specifically called attention to the latter article and said that it "surely . . . shows where I stand with respect to Scripture and the historic position of the Christian Reformed Church on the grace of God," thus continued Professor Dekker.

OVERTURE INCONSISTENT

This overture is inconsistent. It has two parts which do not fit together very well. The first paragraph consists of a charge of heresy, alleging that my position "conflicts with the creedal statement of articles 8 and 9 of the Canons of Dort." The second paragraph consists of a petition "that Synod require Professor Dekker to give further explanation of his position." There is an anomaly here. If Classis is already convinced that my position is in conflict with the Canons, why does it not substantiate its charge rather than call for further explanation of my views? **If, on the other hand, Classis is sincerely seeking further explanation, why does it prejudice the question by introducing a charge of heresy? Classis can scarcely be equally in earnest about both parts of the overture.**

This overture seems to rest on a faulty assumption regarding procedure. It seems to assume that Synod may be asked to do what neither the consistory concerned nor the Classis have made any attempt to do for themselves, i.e., obtain further explanation of my views. However, both the Form of Subscription and Article 30 of the Church Order imply that the Classis not only may have but should have obtained further explanation of my views for itself and should then have taken the matter to Synod only if the preceding step failed to satisfy. (As a matter of fact I heard of the overture of Classis Orange City at first by hearsay and saw it officially only when I received it routinely along with other materials as a synodical adviser, shortly before Synod began). Can Synod judge that this overture is in order when essentially the Classis is asking Synod to do what Classis should have done for itself?

Thereupon Professor Dekker dealt with the charge that his position was reported to be in conflict with the Canons of Dort. He said, that him was given no opportunity to answer this charge before it was carried to Synod, neither by the consistory which originated it nor by Classis Orange City. This factor is especially significant in view of the fact that on April 5, 1963, Professor Dekker wrote as follows to the minister of the consistory involved (after referring to his article in the March **Reformed Journal**): "If there is any point in my position which you still feel is illegitimate in the Christian Reformed Church, I would be grateful to hear from you further." To this letter he received no reply, not to this date.

Neither the Calvin Board of Trustees nor the Consistory of the Neland Avenue Christian Reformed Church, bodies to which he is most directly responsible for doctrinal matters, was given any opportunity to deal with this charge before it was placed before Synod. In fact, neither of these bodies has to this date been officially informed regarding the overture.

The charge made is neither specified nor substantiated. It merely claims vaguely that his position conflicts with two articles of the Canons of Dort, without indicating, let alone analyzing the alleged point or points of conflict. Moreover, this charge is based on assertion ("we believe that . . .") rather than on evidence and argumentation. How can such a charge be properly handled by Synod? How can it be properly answered by the one against whom it is laid? asked Professor Dekker.

ADDED SUSPICION

Regarding the request of Classis Orange City that Synod require further explanation, Professor Dekker said:

"Classis says that "the voices raised in objection to Professor Dekker's articles within our own denomination are indications of suspicion." No doubt some of these are voices of suspicion. But how many such voices are there? How widespread is actual suspicion? Does it constitute the "sufficient ground" of which the Form of Subscription speaks? One Classis out of thirty-two (14 out of 585 churches) has expressed concern. Just a few weeks ago another of our Classes decisively rejected a consistory overture similar to this one. Does Overture No. 20 **prove** "sufficient ground of suspicion?"

If Classis Orange City had desired to do so, it might itself have asked me for "further explanation." It might also have asked the Calvin Board of Trustees for such an inquiry. In did neither. By choosing to go directly to Synod it has only added suspicion. (This is particularly true since Classis gave its overture extraordinarily early and detailed publicity in **The Banner**)."

I SUBSCRIBE TO CANONS OF DORT

Professor Dekker was surprised that Classis has not indicated specifically on what items in Articles 8 and 9 of Chapter II of the Canons of Dort it desires "further explanation." How can Synod, even if it should be inclined to do so, obtain further explanation on points which are not even stated in the overture? "As far as my sentiments on Articles 8 and 9 as a whole are concerned, inquiry is unnecessary. I subscribe to them. Apparently Dr. M. J. Wyngaarden has detected this weakness in the overture, for he has gratuitously submitted to Synod a communication listing suggested questions. However, I wish to point out that it is neither the responsibility nor the prerogative of Dr. Wyngaarden to repair the overture of Classis Orange City where it breaks down.

IMPROPER PROCEDURE

Professor Dekker came finally to the following conclusions:

"The overture represents and calls for ecclesiastical action which is precipitate and premature. It does not allow sufficient time for the development, clarification and testing of theological views through patient and responsible discussion. The overture tends to deter the proper and effective performance of the Church's theological task.

The procedures followed in bringing this overture to Synod have been in important respects improper. Improper procedures cannot be expected to produce a proper result in synodical action. Synod should not, it seems to me, honor such improper procedures by any kind of positive action.

The overture consists largely of mere assertion and is almost wholly lacking in analysis, evidence and argumentation. As such it is not in proper order for handling by Synod."

DEBATE

In the course of a lengthy debate, various delegates urged Synod to go into the material of the issue, not suspiciously but with brotherly love. Considering the fact that Classis Orange City referred to the Form of Subscription, one delegate asked Synod president, Rev. W. Haverkamp permission to question an emeritus professor about the issue at stake. After this permission had been granted, that delegate asked professor R. B. Kuiper whether Synod should investigate this matter upon sufficient grounds. Professor R. B. Kuiper answered: "Yes, as far as the material of the issue is concerned." Synod president ruled this answer to be out of order. Professor Kuiper thereupon would like to be informed as to the status of the question. Synod president answered: "The question is in the form of a motion." Professor Kuiper then replied: "I cannot state an answer."

Synod president said that the clouds should be cleared. First clerk Rev. J. Vriend said that we are a creedily bound church. Professors have the freedom to study creeds in the light of Scripture. The chairs they occupy should be a place of comfort and not a hot stove. Panic buttons of motions should not be pressed. Rev. Vriend urged Synod to accept the motion of the minority report.

Other delegates were of the opinion that Classis Orange City should do some home work by studying diligently the material of the issue. It was questioned whether it was fair that classis did not contact Professor Dekker.

During the session of Thursday evening a letter of Professor R. B. Kuiper was read to Synod, stating that he protested his being ruled out of order. President of Synod, Rev. Haverkamp, said that his ruling had not been challenged during the afternoon session. He construed professor Kuiper's letter as challenging the chair. Vice-president of Synod, Rev. H. Vander Kam, took over the presidency, asking whether Synod resented or sustained the protest of Professor R. B. Kuiper.

Professor Monsma urged Synod not to take any hasty action. Rev. A. DeJager challenged the chair, and the Rev. Fliestra sustained the chair. After a short debate Synod was adjourned till Friday morning.

SYNOD RECOMMENDED CHR. LABOUR ASSOCIATION

The Christian Labour Association of Canada has been put on the list of recommended causes by the 1963 Synod of the Christian Reformed Church. Rev. A. DeJager, Toronto, moved to place the C.L.A. on this list, while drawing Synod's attention to the fact that the C.L.A. needs much money in order to perform its many tasks. Also Rev. C. Wm. Flietstra, Sarnia, stressed the financial needs of the C.L.A. The Christian Labour movement of Canada has recently been involved in court cases, and won them, but this does not do away with the fact that the financial needs of this young and struggling movement are large.

Mr. D. Van Leeuwen, Toronto, also urged Synod to take over Rev. DeJager's suggestion.

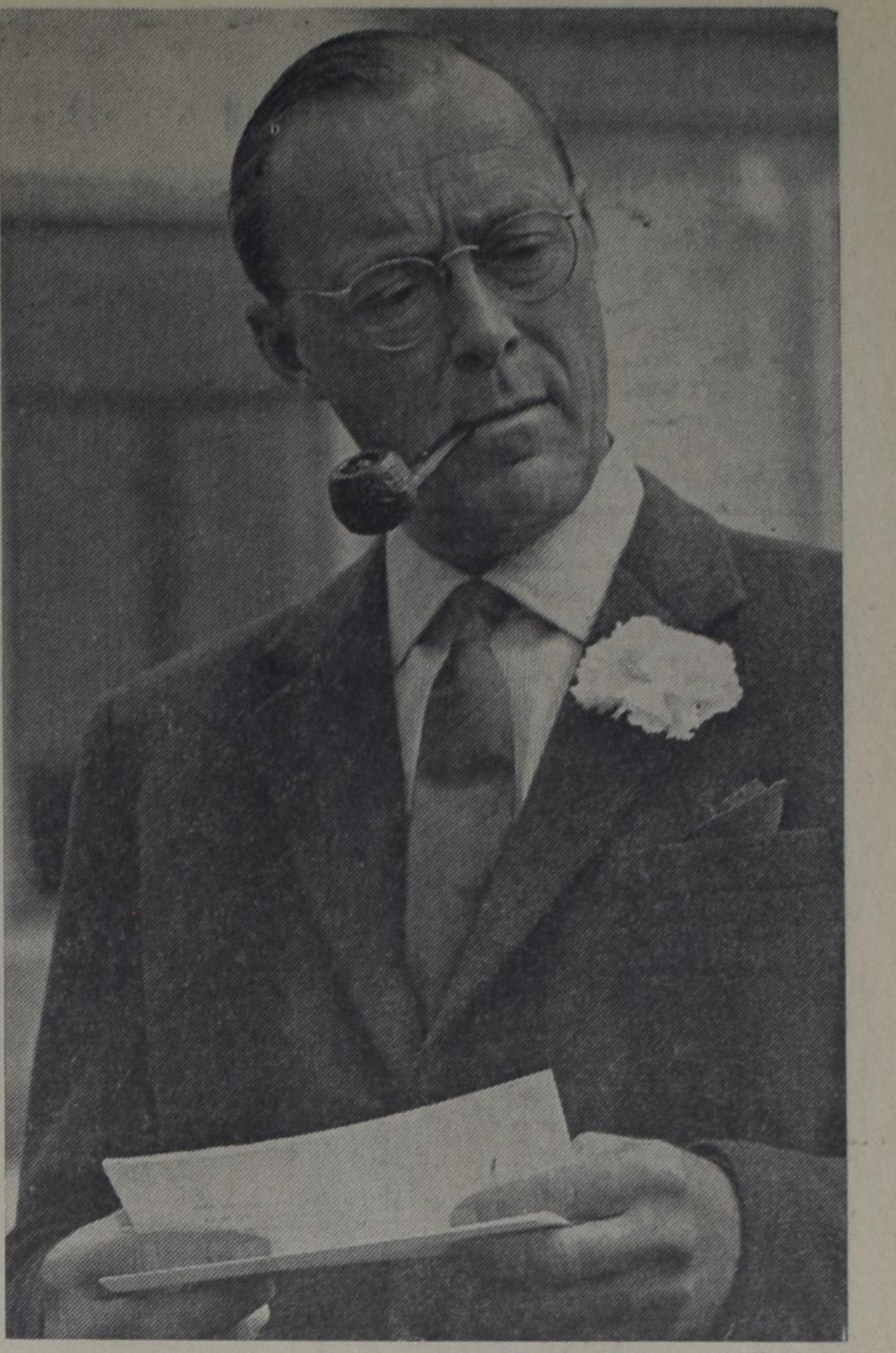

Een kortgeleden genomen foto van Prins Bernhard, die op 29 Juni a.s. zijn 52ste verjaardag viert.

(Nat. Photopress Agency)

Voor de Farmers

DRAYTON, ONT.

Nadat op 18 April 1963 Mr. L. Markusse, R.R. 1, Wyoming voor ons had gesproken over het onderwerp: "Why a Christian Farmers Association?" werd de officiële oprichtingsvergadering van Drayton en omstreken gehouden op Woensdagavond, 5 Juni 1963, in het lokaal van de Chr. Ref. Church. Voor deze vergadering was uitgenodigd om de leiding te nemen, de penningmeester van de Ontario Chr. Farmers Federation, Mr. K. Amsinga van Goderich.

Hij kwam tot ons aller blijdschap over en gaf voortreffelijke leiding. Na de gebruikelijke opening werden alle aanwezigen hartelijk welkom geheten. Verder werden enige punten naar voren gebracht over oprichting en bestaan van een Chr. Farmers Association. De zaal was goed bezet. Hieruit bleek vooral dat de belangstelling prima was, en velen gehoor hadden gegeven aan de oproep van de circulaire die aan alle leden van de Chr. Reformed Church en Reformed Church was uitgereikt. De association begint met over de 20 leden.

Uit de vergadering werd ondergetekende als voorzitter gekozen. Verder werden als bestuursleden gekozen: A. Van Ankum, K. De Vries, H. Deen en B. Jagt. De functies zullen op de eerstvolgende bestuursvergadering worden verdeeld. De gekozen Voorzitter dankte namens de vergadering Mr. K. Amsinga voor het overkomen naar Drayton en het leiden der vergadering.

Het bestuur zegde de leden toe spoedig iets van zich te laten horen, en nieuwe leden zijn hartelijk welkom. Een der bestuursleden ging voor in dankgebed aan het einde der vergadering nadat de Avondzang was gezongen. Welvoldaan keerde ieder huiswaarts met een dankbaar hart dat de Here ons nog de gelegenheid en genegenheid schenkt om Chr. Actie te voeren en samen als C.L.A.C. en als C.F.A. afdelingen te vormen tot Gods eer, en om ook alzo werkzaam te zijn in Zijn koninkrijk.

Schenke de Here aan Bestuur en leden de wijsheid en de kracht om biddende en werkende verder te gaan.

Th. A. Lise

For Better Service Call

Mount Hamilton Electric

Residential and Commercial

INSTALLATIONS • REPAIRS • ALTERATIONS

S. SCHOTSMAN
Box 24. R.R. 1
Ancaster
Phone 383-2390

H. HORNSVELD
R.R. 3
Hannon
Phone 383-0183

Drukwerk nodig ?

Versta U dan met ons! Onze Nederlandse en Canadese ervaring stellen wij gaarne tot Uw beschikking. Onze drukkerij is ingericht voor zowel kleine als grote opdrachten. En onze prijzen zijn billijk.

GUARDIAN
PUBLISHING COMPANY LTD.
HAMILTON, ONT.

Corner Gage & Main
P.O. Box 34, Station B
Phone 547 - 1488
547 - 1489

ADVERTISING
cannot escape the moment of
TRUTH
when the customer tries the Product.
Therefore, if it is to be successful in the long run it must be strictly factual.
The facts about ANNE DE VRIES'

"CHILDREN'S BIBLE"

for Canada are:
1. Meant for ages 4—9 (not 9—14 as advertised elsewhere);
2. Contains 51 Old Testament and 50 N.T. stories;
3. Has 114 colourful illustrations;
4. Is first-class bound, therefore a Children's Bible for a LIFE-TIME;
5. Translations appeared in English, French, Swedish, Danish, Norwegian, Finnish, German, Malayan, African and the Surinam Tongue.
6. Canadian Price: $ 4.95 (not $ 3.50 as advertised elsewhere).

Publisher: KINGSTON TRADING CO., Box 793, Kingston, Ont.
Sole Agent for Alberta, B.C. and Saskatchewan:
WOUDSTRA'S BOOK HOUSE
9330 Jasper Avenue, EDMONTON, Alberta.

Vleesprijzen lager

Door overvloedige aanvoer op de vleesmarkt zijn de vleesprijzen tijdelijk gedaald.

Koopt nu voordeliger!

Nu is de tijd om Uw Homefreezer te vullen met EERSTE kwaliteit vlees tegen een redelijke prijs. Vraag prijsopgave bij:

DE HOLLANDSE SLAGER VAN TORONTO

SIMON DE GROOT'S MEAT MARKET

481 CHURCH STREET (dicht bij Wellesley Subway) TORONTO Tel. WA 3-5600

AIR — SEA — LAND

World-Wide Travel Service

GUIDE TRAVEL BUREAU

G. DENHARTOG
39 King Street, Box 733
AYLMER, ONT.
Phone 1152
Res. address:
81 South Street. Phone 1152.

Lambert Huizingh
Accredited Public
Accountant and Auditor
Commissioner for taking
Affidavits
•
Box 315
BRADFORD, ONT.
Telephone: PR 5-2282
•
139 Albert St.
OSHAWA, ONT.
Residence: AURORA, ONT.
PArkview 7-9797

VERLENGING VAN DE AFLOPENDE CANADEES—CHINESE TARWEOVEREENKOMST DREIGT MOEILIJK TE WORDEN

De Liberale Canadese regering heeft destijds te kennen gegeven dat de zaken betreffende de export van Canadese tarwe dienen te worden behartigd door de Canadian Wheat Board, een standpunt waaraan de vorige regering zich niet steeds heeft gehouden. Men verwacht echter dat het nieuwe contract met China dat het huidige dat 2½ jaar van kracht is geweest, zal vervangen, niet zonder grote moeilijkheden tot stand zal komen. Reeds bij vorige gelegenheden is gebleken dat de onderhandelingen met China steeds moeilijker werden. Men voorziet deze keer bijzonder grote problemen.

De regering Diefenbaker zou de Chinezen reeds hebben toegezegd, als tegenprestatie voor de graanexport, voor 3½ miljoen dollar Chinese produkten, waaronder textiel, in Canada toe te laten. Dit om de onevenwichtigheid van de handelsbalans tussen China en Canada die veruit in het nadeel van China is, wat te verminderen.

Deze toezegging verloor op 8 april j.l. toen de Liberalen in Canada aan de macht kwamen, echter haar waarde. De vergrote textielimport uit China zal niet alleen moeilijkheden geven met de Canadese textielindustrie die van een Chinese importconcurrentie niet gediend is, maar zal ook leiding tot klachten van de zijde van Japan, het enige land dat de laatste jaren bereid is geweest zijn textielexport naar Canada vrijwillig te beperken. Men zou dan ook destijds in vooruitzicht hebben gesteld dat het importkwantum van Japanese textiel in Canada in elk geval gelijk zou worden gesteld met de hoeveelheid uit China te importeren textiel.

Het jarenlange contract met China voorzag in de levering aan laatstgenoemd land van 186,7 miljoen bushels tarwe, 46,7 miljoen bushels gerst en een hoeveelheid tarwebloem gelijk aan 1,5 miljoen bushels tarwe. Momenteel moeten van dit contract nog worden geleverd 40 miljoen bushels tarwe, 20 miljoen bushels gerst en nog de gehele partij tarwebloem, die China overigens tegen door Canada genoteerde prijzen niet wil afnemen. Onder druk van China heeft Canada de betalingsvoorwaarden wat gemakkelijk gemaakt. De kredietermijn werd nl. van 3 maanden tot 1 jaar verlengd bij eenzelfde contante betaling in inwisselbare ponden Sterling. Inmiddels heeft Canada echter aan Polen en Joegoslavië tarwe geleverd waarbij slechts een contante betaling van 10% werd verlangd en gedurende 3 jaar krediet werd gegeven. Het is te verwachten dat de Chinezen erop zullen staan dat deze betere voorwaarden in een volgend tarweleverantiecontract worden opgenomen.

Men meent verder te weten dat de vooruitzichten voor de graanoogst in China zijn verbeterd en dat daardoor de behoefte aan geïmporteerde tarwe uit Canada, Australië en Frankrijk, zou zijn verminderd. Men heeft in Canada overigens nooit verwacht dat China tarwe zou blijven kopen op zulk een grote schaal als de afgelopen 3 jaar. Met name heeft de premier, de heer Lester Pearson, bij zijn verkiezingscampagne er herhaaldelijk op gewezen dat China niet als een stabiele markt voor Canadese tarwe en gerst kan worden beschouwd.

(NCKvK)

Letter to the Editor:

What shall I Support First?

Dear Mr. Editor,

This is quite a problem for many of us. Out of several corners our support is asked. There is our important Christian Press. Another one that needs our support is Christian Education on all levels. The Christian Union and other organizations and above all the church in general.

As there are different ways in which we can give support to various christian activities, I will only limit myself to one, namely, the financial support.

In order to give this kind of support we need dollars and cents, and lots of them, as much support is needed everywhere. Now for most of us, I imagine, there is only one way to get these things of value, that is to work for them.

Here the big problem starts. Some of us are so fortunate that they are self-employed or work in an area where neutral unions have very little power.

However, many of our people have been in contact with unions, and were fired, and out of work. They had to take a job with much less take-home pay. Others solved the problem by becoming a member quietly assuring themselves that they would sometime in the future evangelize or become self-employed once they would have made enough money. I suppose we all have met the struggle in the hearts of others or our own heart, that a decision of this kind involves.

As most of our most principal men have to work for less because of the power of the neutral union, it is most important to limit that power as much as possible.

There is rather a small group of people that works hard to do this. The men of the C.L.A. and C.T.U.C. and such other groups have struggled for years and with the help of God have gone far in the right direction. If these men with God's help succeed in providing more possibilities for Christian men to work in places where they do not have to lay asside their principles, and where decent wages are paid. They will provide means for many Christians to give more financial support for christian causes.

Some readers might now already foresee my intentions for writing this article.

I have in mind all those people who do not support the Christian union and give the excuse that they already support many other good causes. I have heard remarks as for instance the following: "Let those that work for others and need a union support it, but I support something else." or "This Christian union is so small, it will never get anywhere anyway." Another excuse is the difference in principles between brothers or sisters of the same Church.

However, these people do not seem to understand that if a man is fired because of his principles, it is impossible for him to really support anything at all. The causes of Christian Education, Christian Press etc. do soon feel the consequences of union power. This already Christ mentioned, when he spoke about the body and its many parts being the Church of Christ.

We cannot say, "Let him support his union and I support my school." We should all say, "We will support our Christian union and then the Christian union with God's help will provide the possibility of a job with decent pay for our brother or sister so that he or she in turn may support other Christian causes.

God has blessed the Christian union much in the latest court decision. Let us not keep away our support now.

Let us support it first so that more support can be expected of many people as the working conditions become better.

John A. W. Eisen
Toronto, Ont.

DE "LEON AND THEA KOERNER FOUNDATION"

door Mevr. Ivor Scott

(Can. Scene) — De "Leon and Thea Koerner Foundation" heeft kortgeleden in totaal $$72.000 aan toelagen beschikbaar gesteld aan 54 verschillende organisaties waarvan de meeste zich in Brits Columbia bevinden. Deze organisaties hebben te maken met verschillende takken van kunst, en met het onderwijs, gezondheidszorg en maatschappelijk werk.

Met inbegrip van de schenkingen van dit jaar is er een totaal van $650.000 weggegeven door dit fonds sedert het in 1955 werd opgezet met een schenking van 1 millioen dollar van Dr. Leon Koerner, de vroegere president van Alaska Pine and Cellulose, en wijlen Mevrouw Koerner.

Koerner was uit Tsjecho Slowakije naar Canada gekomen, waar hij een nieuwe en zeer succesrijke handelszaak aan de westkust oprichtte. Als dank aan zijn nieuwe vaderland heeft hij meer dan twee millioen dollar weggeschonken voor allerlei goede doeleinden. Geen wonder dan ook, dat de Newman's Club van Brits Columbia hem verleden jaar tot "British Columbian of the Year" uitriep.

De universiteit van B.C. is Dr. Koerner veel verschuldigd. Behalve de vele speciale schenkingen van de Foundation ontving ze $600.000 voor een verenigingsgebouw en $400.000 voor een centrum voor afgestudeerde studenten, het Thea Koerner House, zo genoemd ter herinnering aan zijn vrouw die in Juli 1959 overleed.

Canada is trots op mensen als de Koerners.

VAN LEEUWEN, BORTH & CO.
CHARTERED ACCOUNTANTS
980 Yonge Street,
SUITE 402.
TORONTO 5, ONTARIO
Telephone 922-5314

Groepsreis met de Holland-Amerika Lijn naar Nederland
Heen: 16 Aug van Montreal of Heen: 18 Nov. van Montreal
Terug: 15 Oct. v. Rotterdam. Terug: 8 Jan. v. Rotterdam.
Retourprijzen van Montreal: **$ 325.50 minimum - $ 378 maximum.**
Deze reizen gaan absoluut door en worden gemaakt met de Rijndam.
Voor verdere inlichtingen bel of schrijf:
ADRIAAN LIMBERTIE
WORLD WIDE TRAVEL SERVICE
300 Wilson Ave. (Bathurst & 401), Downsview, Toronto, Ont.
ME 5-5661
N.B. 21-daags retour vanaf 1 October. — Montreal-Amsterdam retour KLM $ 369.00.

Gaat U verhuizen?
dan naar:
VAN'S MOVING & CARTAGE
(eigenaar J. Vander Wal)
Speciaal ingericht voor het vervoer van Emigratiekisten. Verder: Van Stake, Dump en Platformtrucks. 1562 Muir Rd., PORT CREDIT, Ont. Tel.: Office EM 6-4090.
After 5 CR 8-3253

Er verscheen een Tweede Druk van

The Bible and the Life of the Christian

Een bundel uiterst leerzame schetsen in de Engelse taal. Deze schetsen werden oorspronkelijk door Prof. Dr. H. E. Runner bewerkt voor de Groen van Prinsterer Society te Grand Rapids, waar zij zo doelmatig bleken te zijn dat besloten werd ze ook voor anderen beschikbaar te stellen.

Uitnemend studie-materiaal voor huis en vereniging

INHOUD: Holy Scripture, a Lamp unto Our Feet — The Institution of the Office of Government — The National State — The Kingdom of God — The Church and the Kingdom of God — The Confessing Church — The Theocracy in Israel — Government and Church — Freedom of Conscience — The Government and the Law of God — Culture — The Christian State — Marriage — The Family — The School — Human Society and the Gospel — Economic Life — Industrial Organization — Christian Organization.

Prijs slechts $ 1.75

Bestel dadelijk bij

Guardian Publishing Co. td.

BOX 34, STATION B, HAMILTON, ONT.

ABONNEMENTSFORMULIER

Hierbij geef ik op als abonné van Calvinist-Contact

Naam ....

Post-adres ....

....

Aangebracht door: ....

Naam ....

Post-adres ....

....

Aanbrengpremie: ....

Zendt dit formulier met het abonnementsgeld ad $ 4.00 in cash/money-order/cheque (bij cheque 15¢ extra voor bankkosten) naar "Calvinist-Contact", Box 312, Station B., Hamilton, Ont.

Aan:

Calvinist-Contact, Box 312, Stat. B, Hamilton, Ont.

ADRES VERANDERING

NIEUW ADRES:

Naam ....

Post-adres ....

....

....

OUD ADRES:

....

....

"CALVINIST - CONTACT"

PREMIE BOEKEN

HET KOST U NIETS om in het bezit te komen van een aantal mooie en goede boeken. U behoeft alleen het gesprek op Calvinist-Contact te brengen, als U op bezoek bent bij familie of vrienden, die ons blad nog niet lezen. De rest is niet moeilijk. De enige bepaling is, dat U tegelijk met de opgave van het nieuwe abonnement het abonnementsgeld van $ 4.00 opstuurt.

Voor elke nieuwe abonnee die U aanbrengt mag U een der volgende boeken kiezen:

DE ILLEGALE WERKER, door Anne de Vries.
Dit boek geeft een bijzonder belangwekkend aspect van de gehele verzetsstrijd. Het is een treffende, boeiende beschrijving van de typen van illegale werkers, en verder van hun leef- en werkwijze, van hun lotgevalen na arrestatie. Een spannende documentaire.

ENCYCLOPEDIE VAN DE BIJBEL, samengesteld door Dr. C. N. Impeta.
Deze encyclopedie is een handige wegwijzer door de Bijbel. Alle Bijbelse personen, geografische namen, alles wat betrekking heeft op de afzonderlijke Bijbelboeken, cultus en maatschappelijk leven van Oud-Israël, de in de Bijbel genoemde gebruiksvoorwerpen, dieren, planten enz. kunt U hierin vinden met een kort-en-bondige omschrijving. Een uitstekende gids door de Bijbel.

HUMOR VAN DE BIJBEL, door Okke Jager.
Het geheim van de ware humor is te leven in de vreugde van Christus. In dit boekje wordt gepoogd dit aan de lezers duidelijk te maken.

DE BIJBEL ALS BOEK VAN SCHOONHEID, door Dr. B. Wielenga.
Gelovigen maar ook ongelovigen hebben erkend dat de Bijbel een zeer bijzonder boek is. Een boek van onuitputtelijke schoonheid.

BILDERDIJK, door Martien J. G. De Jong.
Een bibliografie over Bilderdijk, die een van de geleerdste mannen was van zijn tijd, en leefde in de dagen van het Réveil. Dit boekje geeft behalve een levensbeschrijving tevens een indruk van zijn voornaamste werken.

JOHANNES CALVIJN, ZIJN LEVEN EN WERK, door Dr. R. Schippers.
Deze biografische schets presenteert treffende bijzonderheden uit het leven en de arbeid van Calvijn.

HEDEN ZO GIJ ZIJN STEM HOORT (Bijbels Dagboek).
Recensie-schrijvers hebben indertijd dit dagboek aanbevolen als een der beste en nog is het niet verouderd.

DE CHRISTENREIS, door John Bunyan.

DE CHRISTINNEREIS, door John Bunyan.
Beroemde boeken van de wereldberoemde schrijver Bunyan. Boeken die hoog zijn aangeschreven in de literaire wereld.

LUTHERS WERKEN
Luthers werken zijn niet erg bekend en toch zo erg belangrijk. Ds. Impeta geeft in dit boekje de vertaling van: "De Babylonische gevangenschap van de Kerk", "Brief aan Paus Leo X" en "De vrijheid van een Christen".

DE BRUG, door K. Norel.
In deze roman tekent de bekende schrijver K. Norel welke moeilijkheden vaak veroorzaakt worden wanneer gezinnen van het platteland naar een grote stad verhuizen. Er is echter vaak een brug om de moeilijkheden te overwinnen.

HEL EN HEMEL VAN DACHAU, door Ds. J. Overduin.
Een boekje waarin de verschrikkingen van het concentratiekamp Dachau gedurende de tweede wereldoorlog worden beschreven, maar waarin vooral ook uitkomt de heerlijkheid van een onwankelbaar geloof in God, zodat het hemelleven reeds aanvangt temidden van Helse tyrannie.

KAART VAN KERKELIJK NEDERLAND, door Dr. C. N. Impeta. (Beschrijving van verleden en heden der Remonstrantse Broederschap.)
Ds. Impeta geeft in dit boekje een objectieve beschrijving van de meer dan 50 kerken in Nederland. (Geschiedenis, grondslag, organisatie enz.) Een zeer interessant boekje voor meelevende kerkmensen.

ROME EN DE REFORMATIE (Boeket-reeks)
De Reformatie van de 16e eeuw ligt in het grijze verleden. Daar is nu een keer, zo zeggen velen, een grote kloof tussen Rome en de Reformatie. Het is een afgesloten geheel en men hoeft over eenheid niet meer te denken. Toch moet er een poging blijven bestaan tot het voeren van een eerlijk gesprek tussn de Roomse Kerk en de Kerk van de Reformatie. Dit aantrekkelijk geschreven boekje handelt over dit alleszins belangrijke onderwerp.

OP DE MAN AF. (Boeket-reeks)
Dit boekje is geschreven door de bekende Ds. Okke Jager, die inderdaad de kunst verstaat om dingen op de man af te zeggen. In dit boekje zijn toespraken opgenomen welke Ds. Jager heeft gehouden voor de N.C.R.V. en de I.K.O.R. Het is zeer interessante literatuur.

VERLEIDENDEGEESTEN, door Dr. A. B. W. M. Kok.
Een zeldzaam interessant boekje, dat U in het kort op de hoogte brengt met de dwaalleringen van verschillende sectarische richtingen.

Omdat wij tegenwoordig extra pagina's geven in de Engelse taal, zijn voor het aanbrengen van nieuwe abonnees nu ook Engelse boeken verkrijgbaar.

Voor elke nieuwe abonnee die U aanbrengt kunt U een van de volgende "ONE EVENING CONDENSED CHRISTIAN BOOKS" kiezen.

MARTYR OF THE CATACOMBS
An emotion stirring chronicle of the persecution and triumphs of First Century Christians.

CONFLICT WITH DARKNESS
Virginia Blakeslee, vividly portrays the harsh realities of heathen darkness put again the power of God's Word.

AND TO THE ESKIMOS
Stanley Ledyard. The testing and trials of a modern Missionary adventure.

AMAZON MOON
Rosemary Conningham. Deep and practical spiritual lessons drawn from thrilling accounts in the deep Jungles.

WHEN THE BAMBOO SINGS
By experienced Missionary Douglas C. Percy, a true life story of a young African and his love for a maid of another tribe.

JOHN THE BAPTIST
Dr. F. B. Meyer. A Clasp between the Old and the New Testament. Portrays humility, courage, devotion.

MARTIN LUTHER THE MAN
Ruth Gordon. The Personality of Martin Luther, his character and purpose. The background to his God revealed doctrine of Justification by Faith.

Voor twee abonnees:

A PREY TO SATAN
A moving story which is often filled with suspense. The main characters in this book are people of the Reformed Church.

IN THE MIRROR
This book is published in connection with the Centennial of the Christian Reformed Church in 1957. Dr. Kromminga reviews what the Christian Reformed Church has done, and ought to do. "In the Mirror" reflects theories and ideas which are sound in doctrine and wise in counsel.